

---

# **MEMORIA** **2011**

---

**Fundación María Francisca de Roviralta**

---





D. José Mª Roviralta  
(1880-1960)

D. Manuel Roviralta  
(1882-1961)



# Sumario

p5

## 1. CARTA DEL PRESIDENTE

p6

## 2. ACTIVIDADES PARA EL CUMPLIMIENTO DE FINES 2010

- 2.1. Generación de rentas.
- 2.2. Campos de actuación de las donaciones.
- 2.3. Destino geográfico de las donaciones.

p10

## 3. PATRONATO Y RELACIONES EXTERNAS

- 3.1. Patronato.
- 3.2. Visita a proyectos de cooperación internacional.

p18

## 4. RESUMEN DE DONACIONES

- 4.1. Desarrollo Social.
- 4.2. Medicina y Sanidad.
- 4.3. Educación y Ciencia.

p60

## 5. ACTIVIDADES DE GESTIÓN PATRIMONIAL

- 5.1. Entorno macroeconómico español e internacional.
- 5.2. Nuestro escenario de gestión.

p66

## 6. CUENTAS AUDITADAS



# 1. CARTA DEL PRESIDENTE

29 marzo 2012

## **Crisis es necesidad de renovación, crisis es juicio, crisis es decisión.**

Es acabar con algo y empezar con otra cosa. **Renovación.** Algo ha fracasado y hay que buscar un camino nuevo. Por tanto, también es **criticar** (de ahí viene), identificar lo que ya no sirve, lo inútil, lo que no funciona, con lo que hay que acabar. En esto reside el **juicio**. No se puede quedar aquí. Algo no funciona, lo hemos identificado, sabemos que tiene que ser eliminado y reemplazado... Falta empezar con lo nuevo, emprender el camino, falta la **decisión**.

## **Etimología de crisis.**

Estas son las tres caras y el sentido constructivo de atravesar una crisis. Pero no sólo trato de hacer filosofía sobre un concepto, que también. Hay una vía más sencilla: **la etimología de la palabra crisis.**

Es una palabra griega que **significa decisión y juicio** (en términos de emitir un juicio) de la que derivan otras como criticar ('emitir un juicio sobre un asunto') o criterio ('norma o juicio para conocer la verdad'). Y "decisión" para elegir entre lo que hay que conservar y lo que hay que rechazar, lo que hay que hacer diferente y los nuevos objetivos.

## **Hacer de la necesidad virtud.**

Estamos en el cuarto año administrando recursos cada vez más reducidos. Son datos que las páginas económicas de esta Memoria reflejan con claridad. Necesitamos sanear y reestructurar nuestro patrimonio para hacerlo más capaz de resistir pruebas futuras y preservar su rentabilidad permanente. Están muy claras las limitaciones de estos últimos años (y las que nos esperan) en todos los sectores que determinan nuestros ingresos. De ello también queda noticia en la Memoria.

La oportunidad reside en la determinación y en la decisión sobre qué sectores tienen capacidad de permanencia y seguridad a largo plazo, aunque nos está costando la travesía por el desierto. De esa decisión de reestructuración y de cambio que afrontamos depende que, dentro de una década —por poner un horizonte aparentemente lejano— podamos decir que "criticamos bien, decidimos bien", encontramos una oportunidad en la crisis.

## **Esperanza de la crisis.**

No somos sólo nosotros. Nuestra nación está enferma y no sólo en el aspecto económico. La enfermedad económica quizá se agravó en 2008, la enfermedad moral lleva agravándose décadas.

El quirófano ha empezado a actuar en los problemas respiratorios y circulatorios del enfermo, pero también se anuncian reformas que afectan a **valores morales**, al corazón mismo de la estructura de la sociedad, de la cultura del esfuerzo y del mérito, de la familia, de la vida... Apoyémoslas sin reservas, sin complejos, aún más, animemos a que a ellas se unan los que nos rodean y tengamos próximos.

"Encomiéndate a Dios que muchas veces suele llover sus misericordias en el tiempo que están más secas las esperanzas" (Miguel de Cervantes).

**Gerardo Salvador**

## 2. ACTIVIDADES PARA EL CUMPLIMIENTO DE FINES DE 2011

### 2.1. Generación de Rentas

Hace más de medio siglo que los hermanos Roviralta fundaron, con el amplísimo objeto de ayudar a institutos de beneficencia o instrucción, fundaciones, asociaciones, cooperativas, sociedades o personas físicas, socorrer cualquier necesidad o desgracia, apoyar iniciativas en el desarrollo del conocimiento sin perjuicio de la realización de cualesquiera otros fines altruistas o benéficos. Este mandato estatutario, así transcrito de forma resumida y no literal, se mantiene vigente en la actualidad. De ahí se puede desprender la misión de Fundación ROVIRALTA:

Misión: Como organización altruista, española, independiente y privada, su única razón de existir es la de ayudar a los demás.

Como es de suponer, la larga y profunda crisis económica en la que nos encontramos inmersos ocasiona grandes dificultades para conseguir una adecuada rentabilidad económica, a pesar de la diversificación patrimonial, en un entorno en el que resulta complicado hallar sectores económicos no afectados por esta situación.

Esta situación de incremento de necesidades y reducción de ingresos que se manifiesta en la Fundación ROVIRALTA se reproduce, aumentada, en muchas de las entidades beneficiarias como consecuencia de la merma de los apoyos públicos y

privados derivados de los conocidos recortes de las administraciones públicas y de las reestructuraciones de las cajas de ahorro.

En las actividades en el extranjero, siguen ganando peso las alianzas con organizaciones españolas que, de la mano de contrapartes locales, ejecutan en países en desarrollo proyectos cuyo buen funcionamiento se ha podido verificar sobre el terreno en numerosas ocasiones.

Dentro de los proyectos financiados en el marco de alianzas realizadas bajo el amparo formal de un convenio de colaboración, de forma excepcional las actividades del año 2011 contaron con la colaboración de GRUPO INTERCOM. Este grupo empresarial, en el marco de su estrategia de Responsabilidad Social Corporativa, apoyó iniciativas de cooperación internacional asumiendo nueve proyectos pendientes de financiación y previstos en el Plan de Actuación 2011 entre CODESPA y ROVIRALTA.

Entrando en cifras más concretas, la Fundación Roviralta ha acordado donaciones con cargo al ejercicio 2011 por valor de 27 millones de euros, lo que ha supuesto igualar la cantidad ofrecida durante el ejercicio anterior.

En la anterior cifra no se computa la referida colaboración con GRUPO INTERCOM, pero sí los 163.780 € derivados de cancelaciones de saldos y devoluciones de préstamos,

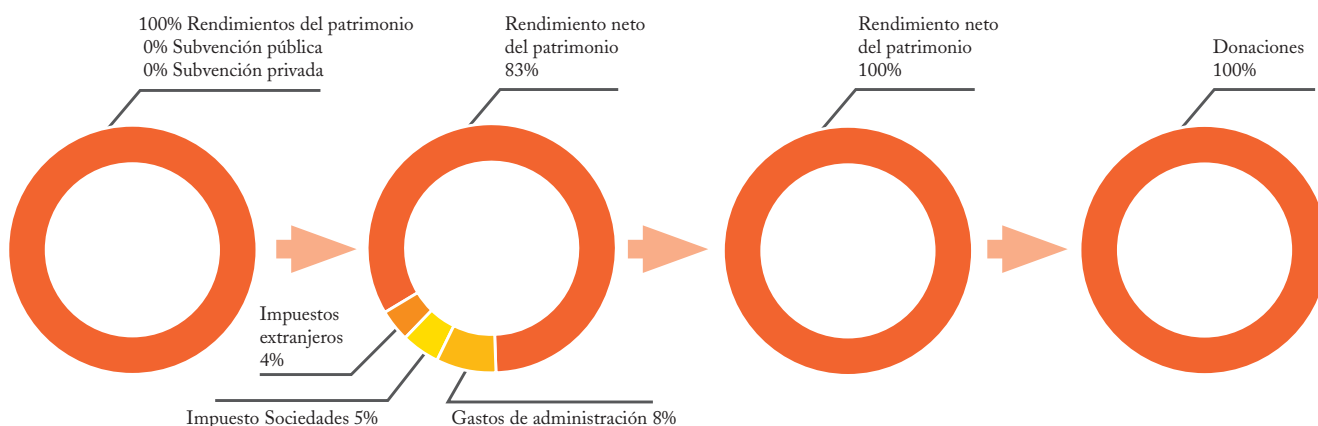



correspondientes en su gran mayoría a devoluciones de préstamos a entidades microfinancieras dentro del convenio suscrito con Fundació Caixa Catalunya.

Durante 2011 y en sus reuniones mensuales, el Patronato decidió sobre todos los proyectos recibidos (697) y los cambios de destino sobre solicitudes aprobadas (9).

Como adelantábamos, la limitación económica ha aumentado la dificultad de priorizar y discriminar entre solicitudes merecedoras de todo apoyo.

Del total de proyectos presentados, fueron aprobados total o parcialmente 323 (46%). El resto no pudo ser atendido, pese a que la inmensa mayoría de las solicitudes merecieran garantía por parte de la institución demandante y su proyecto tuviera justificación. Si echamos la vista atrás, vemos que en 2001 se examinaron 493 solicitudes de las cuales pudieron atenderse el 66%.

## 2.2. Campos de actuación de las donaciones

Dentro del amplio campo de actuación de la Fundación Roviralta, el sector de Desarrollo Social ha seguido siendo, con diferencia, el mayor destinatario de los fondos donados en 2011.

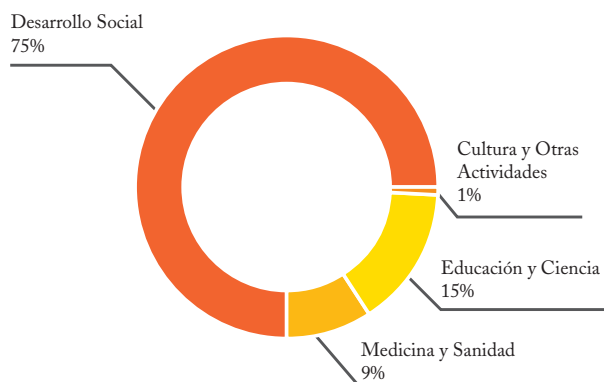

No podía ser de otra manera: el entorno de crisis económica ha incrementado las necesidades de primer orden también en nuestro país. La flexibilidad que ostenta el Patronato, gracias a la amplitud de fines fundacionales, donde cabe prácticamente cualquier intervención altruista, permite que actúe en los campos que estime más necesarios a través de la multitud de proyectos que le son planteados.

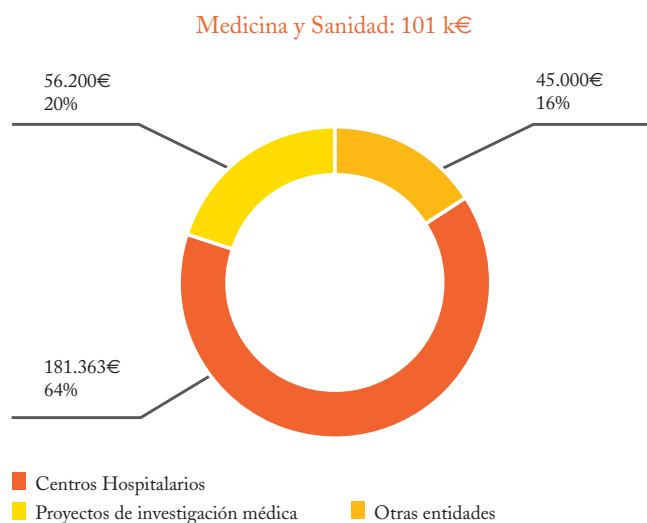
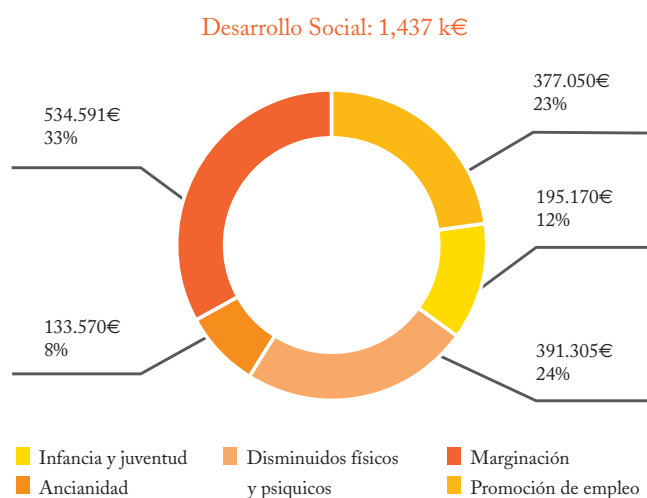

## 2. ACTIVIDADES PARA EL CUMPLIMIENTO DE FINES DE 2011

La otra cara de esta moneda es que muchos proyectos perfectamente justificados y merecedores de ayuda quedan sin apoyo económico como consecuencia de la escasez de recursos y obligada priorización entre las solicitudes recibidas.

Las donaciones en el ámbito de Cultura y Arte, más privilegiado por muchas otras fundaciones o figuras asimiladas, apenas alcanzaron el 1% del volumen total de actividades. En este campo se han limitado a cinco ayudas económicas para la organización de los concursos musicales Francesc Viñas y Maria Canals, conciertos del programa “Un legado a compartir” de la F. Victoria de los Ángeles, un proyecto de lucha contra las prácticas médicas ilegales de aborto liderado por la Fundació pel Desenvolupament Humà i Social y obras de reparación del vallado del monasterio cisterciense de Santa María la Real (Burgos).

### 2.3. Destino geográfico de las donaciones

La dramática situación de desempleo que está sufriendo nuestro país ha provocado un cambio en la tendencia de los últimos años de incremento paulatino en la ponderación del apoyo económico a proyectos en el extranjero hasta alcanzar la mitad del presupuesto anual.

De este modo, el apoyo a los 226 proyectos aprobados total o parcialmente para destinatarios en España ha supuesto el 56% de los recursos, mientras que el 44% restante ha ido destinado a 97 proyectos con impacto fuera de España.

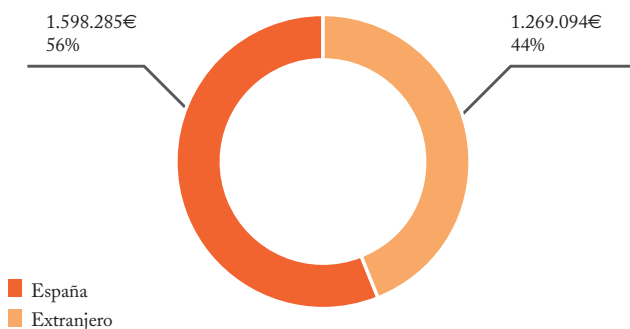

Puede sorprender la asimetría existente entre el número de proyectos y la cantidad que se les asigna en España y el extranjero.

La razón estriba, por un lado, en que, en muchas ocasiones, las cantidades destinadas al exterior forman parte de proyectos de gran dimensión, en colaboración con agencias de cooperación internacional que demandan un porcentaje de fondos privados a las entidades que formulan el proyecto para su ejecución.

Otra razón se encuentra en que las colaboraciones de dimensión económica menor se presentan con más facilidad en entidades con actividades en España, sobre las que se tiene un conocimiento más próximo y que precisan en muchas ocasiones de pequeñas aportaciones extraordinarias para mejorar sus servicios.

Por otro lado, el incremento de solicitudes del 40% en el último decenio, ha conllevado una dispersión de esfuerzos y, en consecuencia, la realización de actividades cada vez de menor entidad económica.

El Patronato no tendría impedimento formal alguno para concentrar sus actividades en unos pocos proyectos de gran dimensión económica. De hecho, esta situación facilitaría la implicación en su seguimiento, además de incrementar la visibilidad institucional.

Sin embargo, los más de 50 años de experiencia de la Fundación Roviralt han demostrado la utilidad de las pequeñas aportaciones a instituciones altruistas y, durante la vida de esta fundación, ninguno de sus Patronatos ha mostrado afán de notoriedad, antes al contrario, la discreción ha sido siempre una seña de identidad.

Destino geográfico de los proyectos en los que ha colaborado la Fundación Roviralta durante 2011:

| Destino         | nº Proyectos | Destino              | nº Proyectos |
|-----------------|--------------|----------------------|--------------|
| Bolivia         | 5            | Malawi               | 1            |
| Burkina Faso    | 3            | Mali                 | 4            |
| Camerún         | 7            | Marruecos            | 1            |
| Chile           | 1            | México               | 1            |
| Colombia        | 7            | Nepal                | 1            |
| Costa de Marfil | 3            | Nicaragua            | 1            |
| Ecuador         | 1            | Panamá               | 1            |
| El Chad         | 1            | Paraguay             | 1            |
| El Salvador     | 4            | Perú                 | 10           |
| Etiopía         | 8            | RD Congo             | 2            |
| Gabón           | 1            | República de Benín   | 1            |
| Ghana           | 2            | República de Burundi | 1            |
| Guatemala       | 1            | República Dominicana | 3            |
| Guinea Bissau   | 1            | Senegal              | 2            |
| Haití           | 3            | Sudán                | 1            |
| Honduras        | 2            | Suiza                | 1            |
| India           | 3            | Tanzania             | 2            |
| Kenia           | 8            | Uruguay              | 1            |
| Portugal        | 1            |                      |              |
|                 |              | Total Extranjero     | 97           |
|                 |              | Total España         | 226          |

En las páginas siguientes se resumen muy brevemente los proyectos aprobados total o parcialmente en 2011 ordenados por campos de actuación.

## 3. PATRONATO Y RELACIONES EXTERNAS

### 3.1. Patronato

Presidente: D. Gerardo Salvador

Vicepresidente y Secretario: D. Augusto Testor

Vocal: D<sup>a</sup>. Pilar Anadón

Vocal: Dr. Andreas Graf

Vocal y Director: D. Javier Serra

Durante 2011 el Patronato se ha reunido todos los meses del año, incluyendo por vez primera el mes de agosto, debido a la gran presión de demandas de ayuda económica y a fin de no demorar la respuesta a las instituciones que solicitan ayuda económica y que aprovechan los meses de verano para acometer inversiones.

Como es habitual, el Patronato ha analizado, sin filtro previo, todos y cada uno de los 697 proyectos recibidos durante sus reuniones mensuales de 26 de enero, 23 de febrero, 23 de marzo, 13 de abril, 18 de mayo, 15 de junio, 13 de julio, 24 de agosto, 21 de septiembre, 19 de octubre, 23 de noviembre y 14 de diciembre.

Durante este ejercicio se han mantenido numerosas reuniones con representantes de entidades colaboradoras. Estas reuniones han tenido lugar mayoritariamente en las oficinas de la Fundación Roviralta, pero también se han realizado desplazamientos al lugar de actuación de los proyectos a fin de conocer mejor las necesidades planteadas y la ejecución de los proyectos financiados con anterioridad.

Dentro de este apartado, hacemos mención especial al convenio de colaboración establecido con Grupo Intercom, dentro de su estrategia de Responsabilidad Social Corporativa, explicado con mayor detalle en el apartado “Cumplimiento de Fines” de esta Memoria, y al premio Global Player por la colaboración en los proyectos ejecutados en Mali por la Fundación Global Play. Esta entidad busca promover el bienestar en la sociedad y mejorar las condiciones de vida de niños, niñas, familias y comunidades en países y regiones desfavorecidas, con la finalidad última de fomentar el desarrollo, erradicar la pobreza e injusticia y permitir una vida digna a todos ellos.

A continuación, se describen los viajes realizados a Etiopía y a Perú con motivo de la visita de proyectos de cooperación internacional y, más adelante, se detallan las ayudas concedidas con cargo a los resultados del ejercicio 2011.

Tomás Testor (Secretario General de la F. Roviralta) en la entrega de los premios GLOBAL PLAYERS.



## 3. PATRONATO Y RELACIONES EXTERNAS



Terrenos donde está previsto ubicar el “Melaku Centre”.

### 3.2. VISITA A PROYECTOS DE COOPERACIÓN INTERNACIONAL.

#### 3.2.1. Etiopía

Etiopía tiene el mayor número de personas afectadas por la Emergencia nutricional en el Cuerno de África. Según fuentes de UNICEF, se estimaba que, en 2011, 4.560.000 personas iban a necesitar ayuda alimentaria hasta finales de año, de los cuales 652.500 eran niños menores de cinco años.

En este país, las condiciones de emergencia son muy frecuentes para muchas familias. Sequías y fuertes lluvias pueden convertirse en una crisis inmediata y añadirse a las dificultades crónicas vinculadas a los altos niveles de pobreza, la escasa disponibilidad de agua potable, la falta de higiene y de saneamiento, y la prevención inadecuada de enfermedades. Como resultado, los niños y las mujeres, especialmente las mujeres embarazadas y los niños con deficiente estado nutricional, tienen un mayor riesgo de muerte y de enfermedad.

Por otro lado, según fuentes del Banco Mundial, únicamente el 30% de los etíopes mayores de 15 años están alfabetizados.

En este entorno, es fácil suponer que están teniendo una gran trascendencia los proyectos en los que ha colaborado la Fundación Roviralta dirigidos a la asistencia nutricional y acceso al agua potable, asistencia médica y educación.

Durante el mes de noviembre se realizó una visita a Addis Abeba y a la región de Mekele (Norte del país) para conocer necesidades futuras y comprobar, sobre el terreno, el impacto de diversos proyectos liderados por las entidades beneficiarias que se relacionan a continuación:

#### 3.2.1.1. Associació Centre d’Iniciatives Solidàries Àngel Olan

Esta entidad, liderada con dedicación entusiasta por el empresario ilerdense Àngel Pujol, inició sus actividades para apoyar económicamente los proyectos de la misión St. Mary de Wukro de los Padres Blancos. Posteriormente, la Fundación Roviralta comprometió una ayuda económica para su nuevo y ambicioso proyecto basado en la construcción de un centro de formación profesional autosostenible en Mekelle, denominado “Melaku Center”, buscando con ello paliar el problema del paro.

### 3. PATRONATO Y RELACIONES EXTERNAS

1. Palabras de agradecimiento escuela en Bidera.

2. Bienvenida en la escuela en Awlie.

3. PROYECTO VISION, Mekele (Etiopía).



No obstante, las dificultades administrativas y de otro tipo con las que se está encontrando el proyecto, junto con la voluntad de aplicar la cantidad donada con inmediatez, llevaron finalmente a destinar la ayuda económica a las actividades de Misión de St. Mary, donde el Padre Ángel Olanar realiza una impresionante labor de ayuda integral a la población más necesitada de Wukro. Esta actuación se desarrolla gracias a una gran variedad de proyectos, que pasan por la formación de jóvenes o la producción agrícola y ganadera, donde se presta una especial atención a los huérfanos y a los enfermos a través de sólidas y fructíferas alianzas con las familias y las instituciones públicas.

#### 3.2.1.2. Asociación África Nos Mira

Esta joven entidad, nacida por la inquietud de un grupo de jóvenes españoles de ayudar a la población necesitada de Tigray, ha encontrado su mayor efectividad mejorando las infraestructuras y servicios de escuelas ya existentes en la zona rural de Adigrat. Los proyectos se llevan a cabo de forma coordinada con cuatro protagonistas:

1. África Nos Mira identifica las escuelas prioritarias, desarrolla el proyecto arquitectónico y determina las necesidades

de inversión, además de conseguir financiación (en este último apartado ha intervenido, entre otros, la Fundación Roviralta).

2. Adigrat Diocesan Catholic Secretariat (ADCS) se erige como la contraparte local que realiza las labores de Ingeniería y seguimiento.

3. Gulomakeda's Education Office, perteneciente al gobierno local, pone a disposición del centro el profesorado necesario.

4. Comunidad local se compromete a que los niños asistan a la escuela y colabora prestando mano de obra en la reforma y ampliación de las escuelas.

Las intervenciones de ampliación buscan, primordialmente, ampliar los grados de estudio incorporando la enseñanza secundaria. Hay pocas escuelas de enseñanza secundaria y los largos desplazamientos de dos o tres horas al sol en zonas montañosas hacen que los alumnos dejen de asistir a las clases y sean requeridos para las labores en el campo. También se hacen, por tanto, necesarias, las edificaciones de residencias para maestros.





Habiendo conseguido esta interrelación de esfuerzos, se logra que el proyecto escolar sea sostenible, tanto por el hecho de que las autoridades locales participan en él, como porque las comunidades adoptan fácilmente las intervenciones como propias al tratarse de mejorar lo ya existente y que les es propio en la medida que es más necesario tras haber consensuado el proyecto.

Durante la visita, se pudo comprobar las necesidades de la escuela Awlie Anbeset, que posteriormente recibió ayuda económica de la Fundación Roviralta, así como el buen trabajo realizado en la escuela de Bidera, ambas integradas en Adigrat.

### 3.2.1.3. Proyecto Visión

Proyecto Visión está formado por un grupo de voluntarios, oftalmólogos, anestesiistas, enfermeras, arquitectos, docentes, administrativos, unidos con el objetivo de mejorar la visión en los Países en desarrollo e intentar erradicar la ceguera evitable.

En la clínica oftalmológica Sant Louise, regentada por las hijas de la caridad y ubicada en la capital de la región etíope

de Tigray, Mekele, el equipo de Proyecto Visión realiza periódicamente intervenciones oftalmológicas de forma totalmente altruista.

A fin de lograr la mayor eficiencia posible en los desplazamientos del personal español, durante años han ido formando personal local para que puedan realizar un primer diagnóstico de los casos y preparar las intervenciones con el mayor aprovechamiento del tiempo, pero sin descuidar un cuidado trato a las personas.

En muchas ocasiones, para los pacientes que, además de un problema de vista, sufren dificultades económicas, supone un verdadero trauma abandonar sus hogares en el campo para realizar una intervención quirúrgica en la ciudad.

No obstante, realizada la intervención, casi siempre ambulatoria, pueden notar sus efectos inmediatos y recuperar la visión.

La Fundación Roviralta ha apoyado económicamente las obras del nuevo y ambicioso proyecto del Hospital Oftalmológico en Quiha, colindante con Mekele. Este centro es también clínica universitaria y cuenta con una residencia y

### 3. PATRONATO Y RELACIONES EXTERNAS



1. PROYECTO VISION, Mekele (Etiopía).

2-3 . AMREF – “FLYING DOCTORS” (Fundación Africana para la Medicina y la Investigación).

óptica, además de un completo equipamiento médico que hace que sea un centro referencia en el este de África.

Proyecto Visión ha conseguido, por tanto, dar un gran paso adelante, de la mano del gobierno local y de otras instituciones, para la asistencia oftalmológica permanente y para la formación de médicos y enfermeros etíopes.

#### 3.2.1.4. AMREF - Flying Doctors (Fundación Africana para la Medicina y la Investigación)

AMREF nace en 1957 cuando un grupo de médicos se adentró con avionetas en zonas remotas de África Oriental para facilitar asistencia sanitaria y formación allí. Hoy es una de las mayores organizaciones sanitarias de África, con 900 trabajadores en el terreno, entre los que el 97% son africanos.

Aunque los proyectos de AMREF tienen un objetivo sanitario, en ocasiones acometen proyectos asistenciales o de desarrollo no sanitario como actuación previa o complementaria. Tal es el caso de las dos intervenciones en las que la Fundación Roviralta ha colaborado este mismo ejercicio

en Kechene (Addis Abeba) dentro de un programa contra el SIDA. Este distrito mantiene un elevado índice de seropositivos, dado que estos enfermos son rechazados por la sociedad y a veces por sus familias y se ven, en muchos casos, obligados a desplazarse a los suburbios de Addis Abeba, donde sobreviven en viviendas más económicas o ilegales.

1. Mejora del acceso al agua en el suburbio de Kechene. Se trataba de establecer una cisterna que permitiera recoger y acumular el agua del suministro público por la noche en un barrio marginal, dado que durante el día se producen prolongados cortes del servicio. El depósito está conectado a unos grifos para suministro de agua de consumo y lavado de ropa así como a cabinas de ducha y lavabos (se trata de un barrio muy pobre a las afueras de la capital donde las viviendas carecen de estos servicios).

2. Construcción de un sistema de distribución de agua a través de un manantial. En el mismo distrito de Kechene, en la parte alta de la montaña, hay manantiales de agua natural que no deben utilizarse, puesto que el ganado pasta libremente por la zona. La intervención se ha basado en la excavación y creación de una cisterna y la canalización del





agua para el consumo en unas fuentes abiertas unos metros más abajo del depósito, las cuales suponen a la población evitar unos 45 minutos de recorrido al ir a recoger el agua.

Estas instalaciones son cedidas posteriormente a las autoridades del distrito que se encargan de su explotación y mantenimiento, financiado mediante el cobro de una pequeña cantidad por la utilización del servicio.



### 3.2.2. Perú

Perú es un país rico en cuanto a biodiversidad y recursos minerales, cuyo territorio, desde la Amazonia a la cordillera de los Andes y los desiertos de Sechura y Atacama, cuenta con todo tipo de paisajes. Su posición actual en el Índice de Desarrollo Humano es calificada de alta (80 de 187), pero aún subsisten grandes desigualdades sociales y económicas. En julio de 2011 la Fundación Roviralta fue invitada por la Fundación Codespa para participar en un Seminario Internacional sobre Turismo Comunitario, motivo por el cual la gestora de proyectos de la Fundación se desplazó a Perú. Esta estancia en el país le permitió visitar otras dos organizaciones colaboradoras, esto es, el Hogar Clínica San Juan de Dios en Lima y el Cetpro Ribalera Hostelería y Turismo en Chosica, capital del Distrito de Lurichango.

#### 3.2.2.1. Fundación CODESPA

Desde hace cinco años la Fundación Codespa está implementando el proyecto “Desarrollo Competitivo del Turismo Rural en los Andes”, que abarca territorios de Perú, Ecuador y Bolivia. Se trata de un proyecto de gran envergadura.

### 3. PATRONATO Y RELACIONES EXTERNAS



1-4. Fundación CODESPA.  
(Proyecto: “Desarrollo Competitivo del Turismo Rural en los Andes”).

5. Hogar Clínica San Juan de Dios.

6. Fundación del Valle: Cetpro Ribalera Hostelería y Turismo.

dura que hasta la fecha ha beneficiado a 3.000 personas y ha recibido el apoyo del Banco Interamericano de Desarrollo, la Fundación Repsol, la Agencia Andaluza de Cooperación, el Fons Català de Cooperació y la Fundación Roviralta.

Gracias a este proyecto, las comunidades indígenas beneficiarias han pasado de vivir del trabajo de sus manos (agricultura o pesca) a gestionar sus propios productos turísticos, lo que les ha supuesto una alternativa para hacer frente a la pobreza.

El seminario internacional “El Turismo Comunitario en los Andes: Metodologías de Intervención Sostenibles” tuvo lugar en las instalaciones de la Municipalidad Provincial de Cusco. Congregó a especialistas peruanos y extranjeros para analizar la situación del turismo comunitario en la región andina y debatir sobre la viabilidad del modelo de gestión propuesto por Codespa.

El encuentro culminó con una inolvidable visita, en el Valle Sagrado de los Incas, a las comunidades cusqueñas Huayllafara y Amaru, ambas apoyadas por Codespa.

#### 3.2.2.2. Hogar Clínica San Juan de Dios

El Hogar Clínica de Lima fue fundado en 1952 por la Orden Hospitalaria de San Juan de Dios. Inicialmente su objetivo era prestar servicios médicos a niños con malformaciones congénitas y/o traumáticas en el aparato locomotor. Al principio trataban sobre todo casos de poliomeilitis. Actualmente, además de otros numerosos servicios, disponen de un amplio departamento de ortopedia y traumatología con catorce médicos especialistas y un servicio de rehabilitación con atención en fisioterapia, terapia ocupacional, logopedia, hidroterapia y psicología. Las patologías atendidas con mayor frecuencia son la parálisis cerebral infantil y las deformaciones en las extremidades, la cadera y la columna.

Reciben a más de 23.000 pacientes anuales, de los que dos tercios cuentan con unos ingresos que no cubren ni el 50 % de la canasta básica de alimentos. La Fundación Roviralta ha colaborado en dos ocasiones con el Hogar Clínica San Juan de Dios para financiar el diagnóstico, mediante equipamiento técnico, de menores sin recursos o para becar su tratamiento.



### 3.2.2.3. Fundación del Valle: Cetpro Ribalera Hostelería y Turismo (contraparte)

El Centro de Educación Técnica Productiva Ribalera Hostelería y Turismo se encuentra en Chosica, capital del distrito de Lurichango en el departamento de Lima. Se trata de una contraparte de la Fundación del Valle, con la que la Fundación Roviralta viene colaborando en diversos proyectos desde 2006. El Cetpro Ribalera ofrece, desde su constitución en 2005, una formación integral a jóvenes de escasos recursos en edad escolar, mediante una capacitación en Técnicas de Hostelería y Turismo que está reconocida por el Ministerio de Educación de Perú.

Las alumnas simultanean los estudios de secundaria con la capacitación técnica en cocina, pastelería, alojamiento y servicio de restaurantes, de modo que al acabar la escuela pueden ingresar en el mercado laboral o bien acceder a la universidad costeándose sus propios estudios. La formación teórica se combina con prácticas en centros concertados. Además, desde 2006, también las madres de las alumnas tienen la posibilidad de acceder a una formación técnica y empresarial que les permita abrir su propio negocio.

La Fundación Roviralta ha apoyado durante el año 2011 al Cetpro Ribalera mediante la inversión en equipos y maquinaria para la mejora de la capacitación ofrecida.

---

# 4. RESUMEN DE DONACIONES

---



---

---





---

# 4.1. DESARROLLO SOCIAL

---

Proyecto de FUNDESO “Reducción de las condiciones de vulnerabilidad alimentaria en Collana, Aroma (La Paz, Bolivia)”.





## 4.1.1. ASOCIACIONES

1. Asociación Active Africa.
2. Asociación Amistad Solidaria.
3. Asociación Aspros.
4. Asociación Dan Zass.



### Asociación Acción Familiar Barcelona

Adquisición de diverso material, desarrollo de páginas web y obras de adecuación del nuevo despacho.

### Asociación Active Africa

Proyecto “Techo para las aulas de Mbindo (Malawi)”.

### Asociación Alegranza

Equipamiento informático.

### Asociación Almanjáyar en Familia

Adquisición de mobiliario.

### Asociación Alzheimer Barbastro y Somontano

Adquisición de diverso material médico y asistencial y de oficina.

### Asociación Alzheimer San Rafael

Adquisición de una grúa geriátrica.

### Asociación Amica

Colaboración con el “Programa de apoyo al empleo de personas con discapacidad”.

### Asociación Amistad Solidaria

Segunda fase del proyecto “Construcción de un orfanato en la ciudad de Libela (Etiopía)”.

### Asociación ASPROS

Adquisición de mobiliario de cocina para una residencia de personas con disminución en Lleida.

### Asociación Ayuda a Personas con Parálisis Cerebral - ASPACE-Oviedo

Equipamiento para la creación de una sala de estimulación sensorial.

### Asociación Ayuda a la Infancia sin Recursos - AIS

Colaboración en la financiación de salidas de respiro familiar.

### Asociación Caf, Comunidades Autofinanciadas

Colaboración en el proyecto de desarrollo de una plataforma de internet para que la metodología de las CAF esté a disposición de cualquier entidad altruista.





### Asociación Cáritas Ontinyent - Centro de Día Menores Cáritas Maria Nadal

Adquisición de material fungible y colaboración con los campamentos y la escuela de verano.

### Asociación Católica de Ciegos Españoles - CECO

Equipamiento informático adaptado.

### Asociación Centro Loyola Ayacucho

Colaboración con el proyecto “Desplazados en Huamanga / Para una vida digna en la provincia de Huamanga (Perú)”.

### Asociación Cesal Cooperación al Desarrollo

Colaboración con el proyecto “Apoyo a jóvenes con problemas psicológicos y de aprendizaje a través de huertos terapéuticos en el Centro de Atención Integral a la Familia en el municipio de Soyapango (El Salvador)”.

### Asociación Cooperación Social - Cosocial

Colaboración con el proyecto “Equipamiento y mejora de la infraestructura del Hogar del Niño Minusválido Abandonado Padre Vito Guarato en El Salvador”.



### Asociación Cordobesa de Enfermos Afectados de Espondilitis - ACEADE

Colaboración con el proyecto “La rehabilitación como método de mejora de calidad de vida”.

### Asociación Dan Zass

Colaboración con el estreno y posteriores representaciones del montaje Envueltas.

### Asociación de Amigos de San Francisco - A.S.F.

Ayudas económicas para residentes.

### Asociación de Atención a la Parálisis Cerebral y Afines Cerebrales Amencer - ASPACE

Mejora en las instalaciones del servicio de comedor y adquisición de utensilios de cocina.

### Asociación de Daño Cerebral de A Coruña - ADACECO

Diverso equipamiento para seguir ofreciendo a los afectados de algún daño cerebral adquirido un servicio de rehabilitación de calidad.

## 4.1.1. ASOCIACIONES

1. Asociación de la Familia Vicenciana de Andújar - Centro de Acogida e Inserción para Transeúntes "San Vicente de Paúl".
2. Asociación Nuevos Caminos - Nous Camins.
3. Associació Casal dels Infants.



**Asociación de Discapacitados Físicos, Psíquicos, Orgánicos y Sensoriales de Aguilar - ADFISYSA**  
Colaboración con la tercera fase de construcción del centro de día y centro ocupacional de esta entidad.

**Asociación de la Familia Vicenciana de Andújar - Centro de Acogida e Inserción para Transeúntes San Vicente de Paúl**  
Colaboración para finalizar las obras en la cocina del centro y adquisición de una cocina industrial.

**Asociación de Padres y Amigos de Niños con Parálisis Cerebral Hoy por la Mañana**  
Material audiovisual y de mobiliario para las actividades formativas.

**Asociación de Proyectos de Acción Social Don Bosco - Centro de Atención Terapéutica Probosco**  
Adquisición de equipamiento informático adaptado.

**Asociación Espina Bífida de Granada**  
Material para poner en marcha el aula de estimulación temprana.

**Asociación Interlibros**  
Colaboración con el proyecto "Construcción de una biblioteca comunitaria en Tubul (Chile)".

**Asociación Internacional Unimos**  
Colaboración con el proyecto "Incremento de la calidad y el volumen de la producción agrícola de la región de Bafatá (Guinea Bissau), orientado a la seguridad alimentaria y al desarrollo socioeconómico de la región".

**Asociación Madre Coraje**  
Colaboración con el proyecto "Refuerzo educativo y sanitario a poblaciones marginales de Perú".

**Asociación Malagueña de Espina Bífida - AMAEB**  
Colaboración con el proyecto "Campamento de verano AMAEB para niños y niñas con discapacidad física afectados de espina bífida y otras discapacidades 2011".

**Asociación Mujeres Burkina**  
Colaboración con el proyecto "Construcción de un centro de acogida para niñas/os huérfanos y mujeres afectadas por VIH-SIDA del barrio de Pissy (Ouagadougou, Burkina Faso)".



**Asociación Nuevos Caminos - Nous Camins**  
Colaboración con el proyecto “Reinserción Familiar y Social de Niños de la Calle Acogidos en la Casa San José (Cochabamba, Bolivia)”.

**Asociación Orphanaid Africa**  
Colaboración con el Centro de Apoyo para Niños y Niñas Abandonados con Necesidades Especiales en Ghana.

**Asociación para la Prevención, Reinserción y Atención de la Mujer Prostituida - APRAMP**  
Colaboración con el proyecto “integrad@s”.

**Asociación para la Protección del Menor Atalanta**  
Regalos de Reyes para los menores.

**Asociación Prodeficientes Mentales de La Alpujarra - ASPROSUBAL**  
Obras de reforma del Centro Ocupacional.

**Asociación Proyecto Hombre - Madrid**  
Adquisición de mobiliario para la escuela de formación.



**Asociación Salmantina de Pacientes con Artritis Reumatoide y Otras Enfermedades Afines - ASAPAR**  
Adquisición de equipamiento informático.

**Asociación Sathi Sansar Desarrollo en Nepal**  
Colaboración con el proyecto “Promoción y estrategia para el acceso a la educación especial de menores discapacitados en Nepal”.

**Associació ASPASIM**  
Obras de reparación en las vigas de la escuela (Barcelona).

**Associació Casal dels Infants - Barcelona**  
Colaboración en la rehabilitación de un nuevo espacio donde desarrollar su labor.

**Associació Catalana d'Integració i Desenvolupament Humà - ACIDH**  
Colaboración en la rehabilitación de la pista de básquet y de los vestuarios, así como en el “Proyecto de reciclaje de papel para el Servei Ocupacional d'Inserció”.



## 4.1.1. ASOCIACIONES



1. Associació Esplai Esquix.
2. Associació Missatgers de La Pau.
3. Associació Rural d'Atenció a les Demències i Alzheimer - ARADA.

### Associació Catalana Els Xiprers

Colaboración con las obras de adecuación de las instalaciones cedidas para el traslado del Centro Ocupacional.

### Associació Catòlica Internacional de Serveis a la Joventud Femenina - ACISJF IN VIA

Adquisición de una lavadora y secadora.

### Associació Centre de Formació i Prevenció - CFP

Diverso equipamiento de cocina para las nuevas instalaciones residenciales.

### Associació Centre Ocupacional Condal

Diverso material para las actividades con sus usuarios.

### Associació Cívica La Nau

Adquisición de un toro para transporte de palés.

### Associació Club d'Avis Les Salexes

Reparar la instalación eléctrica según nueva normativa.

### Associació Comarcal Pro-Persones

amb Discapacitat del Baix Llobregat - ACOSU  
Mobiliario para el Centro Especial de Trabajo CEOBALL y software informático y nueva centralita para el Taller Ocupacional Alba.

### Associació de Paràlisi Cerebral Camí - Centre Ocupacional Camí

Equipamiento audiovisual.

### Associació de Voluntariat Sant Camil - Hospital Residència Sant Camil

Adquisición de un congelador para almacenar los alimentos.

### Associació Esplai Esquix

Instalación de calefacción en la ludoteca.

### Associació Juvenil Esquix

Mejora de la instalación eléctrica y pintura del local.

### Associació Missatgers de La Pau

Labores de pintura de uno de los pisos hogar (Barcelona).



### Associació Montseny-Guilleries per a Persones amb Discapacitat Intel·lectual

Reformar la cocina y el comedor del centro para adecuarlos a la normativa vigente.

### Associació Pares de Fills amb Autisme de Catalunya - APAFAC

Reforma en un baño en la Llar Cottet, ubicada en La Garriga (Barcelona).

### Associació per la Integració Social del Deficient - Viver de Bell-Lloc

Instalación de un sistema de potabilización del agua.

### Associació Pla Integral del Casc Antic - Pla de Desenvolupament Comunitari

Reparación de la máquina salvaescaleras.

### Associació Pro Disminuïts Psíquics de Sabadell i Comarca - APDP

Equipamiento asistencial para la higiene diaria.



### Associació Pro Personas amb Disminució Psíquica de La Conca de Barberà - APRODISCA

Adquisición de diverso mobiliario para equipar las nuevas plazas del servicio residencial en Montblanc (Tarragona).

### Associació Promotora de Serveis Especials i Atencions Terapèutiques - ASPROSEAT

Adquisición de mobiliario para equipar el nuevo hogar residencia de la entidad (Hospitalet del Llobregat, Barcelona).

### Associació Rural d'Atenció a les Demències i Alzheimer - ARADA

Equipamiento informático para los talleres de psicoestimulación.

### Associació Rusc i Avets

Adquisición de mobiliario para una nueva residencia en el núcleo urbano de Tordera (Barcelona).

### Associació Sagrada Família per a Ancians

Equipamiento geriátrico.

## 4.1.1. ASOCIACIONES



1. Association pour le Développement Social et Culturel - ADESC.

2-3. Cáritas Española.

**Associació Sant Antoni d'Amics de la Residència Gent Gran de Tàrraga**  
Equipamiento geriátrico.

**Associació Sant Tomàs Parmo / TAC - Osona**  
Adquisición de un autocar adaptado.

**Associació Sao Prat**  
Adquisición de equipamiento informático.

**Associació Vallès Amics de la Neurologia - AVAN**  
Ayudas técnicas para mejorar las transferencias de personas mayores con movilidad reducida.

**Associació Voluntaris i Amics l'Hospital St. Jaume de Calella**  
Adquisición de un ordenador portátil y una impresora multifunción.

**Association pour le Développement Social et Culturel - ADESC**  
Instalación de un estabilizador de corriente en el Centro de Educación Rural Llomba, Costa de Marfil.

**Cáritas Diocesana de Barbastro-Monzón**  
Colaboración con el Programa de Inserción laboral "El Telar".

**Cáritas Diocesana de Barcelona - Cáritas Parroquial Sant Celoni**  
Adquisición de una cámara frigorífica y adaptación de la estructura para la instalación de dicha cámara.

**Cáritas Diocesana de Barcelona - Fundació Formació i Treball**  
Adquisición de maquinaria de selección de ropa; gastos de seguro, manutención, desplazamiento y beca para la formación laboral en el Hotel Calipolis de Sitges.

**Cáritas Diocesana de Barcelona - Fundació Privada Centre Català de Solidaritat (CECAS)**  
Actualización del Programa de Gestión de Usuarios para mejorar la coordinación del equipo interdisciplinario.

**Cáritas Diocesana de Huesca**  
Adquisición de maquinaria para el taller de lavandería "A todo trapo".



### Cáritas Diocesana Interparroquial de A Coruña - Centro de Formación y Empleo Violetas

Colaboración con diversos gastos derivados del Proyecto Medranza para la formación e inserción laboral.

### Cáritas Española

Colaboración con los proyectos de formación para el empleo desarrollados por Cáritas Diocesana de Toledo y de Tenerife.

### Cáritas Interparroquial de Baza

Adquisición de equipamiento informático para el proyecto “Aprendiendo” (Baza, Granada).

### Cáritas Interparroquial de Hellín

Obras de adecuación y equipamiento para la puesta en marcha de un economato solidario.



## 4.1.2. FUNDACIONES

1. Fundació Ajuda i Esperança.
- 2-3. Fundació Ateneu Sant Roc.
4. Fundació CODESPA (Perú).
5. Fundació Gresol - Projecte Home.



### Fondation Maria Francisca

Aportación económica para las actividades que desarrolla esta fundación, con fines coincidentes a los de la Fundación Roviralta.

### Fundació AFMA - Accions per al Foment de les Mesures Alternatives

Colaboración en la adquisición de un vehículo todo terreno.

### Fundació Ajuda i Esperança

Adquisición de archivadores.

### Fundació Ana Ribot

Adaptación de un vehículo de transporte para el traslado de personas con movilidad reducida.

### Fundació Ateneu Sant Roc

Renovación de la cocina destinada a talleres formativos así como a almuerzos infantiles.

### Fundació Banc dels Aliments

Colaboración con las obras de adecuación del almacén de la Zona Franca y con la adaptación de una furgoneta de reparto como frigorífico.

### Fundació Benallar

Equipamiento para el proyecto “La Llabor” de acogida social e inserción laboral para personas adultas en riesgo de exclusión.

### Fundació Benèfica Maria Raventós - Residència Maternal Santa Eulàlia

Adecuación de un despacho para que pueda ser utilizado como aula.

### Fundació Casal Verge de Montserrat

Equipamiento geriátrico de rehabilitación.

### Fundació CODESPA Catalunya

Colaboración con el proyecto “Consolidación del tejido social, productivo y comercial fortaleciendo el sistema orgánico de producción agroforestal con base en cacao para el incremento del nivel de ingresos de familias al norte del departamento del Cauca (Colombia)”; colaboración con el proyecto “Fortalecimiento de las capacidades técnicas y empresariales de mujeres con alto riesgo de exclusión social en el distrito de San Juan de Lurigancho (Lima, Perú)”.





### Fundació El Maresme Pro Persones amb Disminució Psíquica - Escola d'Educació Especial L'Arboç

Colaboración con el proyecto "Habilitación de zonas de atención sanitaria y asistencial".

### Fundació Esclerosi Múltiple - Hospital de Dia Miquel Martí i Pol

Adquisición de diverso material asistencial para el hospital.

### Fundació Fàtima - Casal Mare de Déu de Fàtima

Obras de reforma de la cocina.

### Fundació Futur

Adquisición de equipamiento para el servicio de catering.

### Fundació Gresol - Projecte Home

Colaboración en la rehabilitación de los aseos del Centro Terapéutico de Montgat (Barcelona).



### Fundació Hospitalitat de La Mare de Déu de Lourdes de Barcelona

Renovación de electrodomésticos y su instalación.

### Fundació Innovació per l'Acció Social - FIAS

Colaboración en la adquisición de lavadoras industriales para su empresa de inserción laboral.

### Fundació L'Heura Tarragona

Colaboración en la adquisición de un vehículo de transporte.

### Fundació Ludàlia

Colaboración para adquirir un ordenador de sobremesa, vestuario y complementos para el Grupo de Teatro y un lote de camisetas para difusión de la entidad.

### Fundació Mambré

Lavavajillas para la comunidad terapéutica Mas d'en Lluç.

### Fundació Migra Studium

Colaboración en las reformas del inmueble.

## 4.1.2. FUNDACIONES



1. Fundació Nexe.
2. Fundació per a la Reinscrió de Dones - ARED.
3. Fundació Privada Guné per a la Infància i el Codesenvolupament.

### Fundació Nexe

Colaboración con las colonias de respiro familiar.

### Fundació per a Joves La Carena de Cornellà

Lavadora para la limpieza de la ropa de trabajo.

### Fundació per a la Reinscrió de Dones - ARED

Adquisición de maquinaria y equipos para Salta Confección y Salta Catering.

### Fundació per Ancians de Sant Feliu de Torelló - Centre Cals Avis, Residència Rocaprevera

Grúa geriátrica para la movilización de los residentes.

### Fundació Pere Mitjans

Colaboración con el proyecto “Adecuación de los cerramientos de viviendas tuteladas”.

### Fundació Privada Amics de la Gent Gran

Colaboración con el proyecto “Vacaciones amigas” destinado a aquellos ancianos que viven en soledad.

### Fundació Privada Arsis

Instalación de calefacción.

### Fundació Privada Auxilia Barcelona

Reparación de la rampa de acceso a la finca.

### Fundació Privada Gaspar de Portolà

Colaboración en la adquisición de una furgoneta para el servicio de jardinería.

### Fundació Privada Guillem Mas - Residència Guillem Mas

Adquisición de mobiliario geriátrico para aumentar las plazas de la sala de estar.

### Fundació Privada Guné per a la Infància i el Codesenvolupament

Colaboración con el proyecto “Facilitar el acceso a una alimentación y a una mejor nutrición mediante la dotación de una trilladora de cereales a las comunidades vulnerables que viven en zonas rurales de Senegal”.



**Fundació Privada Hospital Sant Jaume de Blanes**  
Adquisición de equipamiento geriátrico.

**Fundació Privada i Benèfica Assís - Residència Assís**

Renovación de la grifería y baldosas de los baños.

**Fundació Privada l'Arc Taller de Música**

Instrumentos musicales.

**Fundació Privada Sant Medir**

Adecuación de cuartos de baño.

**Fundació Pro Vellesa Autònoma - PROVEA**

Colaboración para la adecuación y equipamiento de la nueva sede social.

**Fundació Quatre Vents**

Diversas reformas en el local de la calle Sant Pau de Barcelona.

**Fundació Residència Sant Roc**

Adquisición de equipamiento geriátrico.



**Fundació Síndrome de Down de Girona i Comarques - Astrid 21**

Trabajos de adecuación e iluminación de la zona de acceso a la fundación.

**Fundació Step By Step**

Adquisición de equipamiento terapéutico.

**Fundació Xamfrà - Sant Miquel**

Adquisición de mobiliario y equipamiento informático para el nuevo edificio Sant Miquel.

**Fundación ADSIS - Centro de Jóvenes Paradoja**

Diverso equipamiento para la realización de sus actividades y talleres.

**Fundación Africana para la Medicina y la Investigación - Amref Flying Doctors**

Colaboración con el proyecto "Mejora del acceso al agua en el suburbio de Kechene (Addis Abeba, Etiopía)".



## 4.1.2. FUNDACIONES



1. Fundación Burke.
2. Fundación del Valle.
- 3-4. Fundación Global Play.

### Fundación Akwaba

Colaboración con el proyecto “Construcción de paz y desarrollo a través de una asistencia sanitaria, una formación y un empoderamiento que velen por la equidad de género en Bouaké y comunidades próximas (Costa de Marfil)”.

### Fundación Amoverse

Colaboración en el acondicionamiento de un nuevo local (Madrid).

### Fundación ASPACE Sur

Adquisición de equipamiento de rehabilitación (Jerez de la Frontera, Cádiz).

### Fundación Balía por la Infancia

Colaboración con las colonias urbanas 2011 (Madrid).

### Fundación Bobath

Adquisición de un comunicador dinámico con la mirada (Madrid).

### Fundación Burke

Colaboración con el proyecto “Formación en la tradición del pensamiento de Occidente para miembros del Movimiento Cristiano de Liberación procedentes de Cuba y exiliados en España desde 2010” (Madrid).

### Fundación Carmen Gandarias- Cáritas Diocesana de Bilbao

Colaboración con el Programa de Empleo Solidario GizaLAN.

### Fundación del Valle

Colaboración con el proyecto “Aumento de oportunidades educativas en la población juvenil de los municipios de Zacatecoluca, San Luis La Herradura y San Juan Nonualco en el departamento de la Paz (El Salvador)”.

### Fundación Desarrollo Sostenido - FUNDESO

Colaboración con el proyecto “Reducción de las condiciones de vulnerabilidad alimentaria del distrito de Collana, Aroma (La Paz, Bolivia)”.



### Fundación Emalaikat

Colaboración con el proyecto “Mejora del acceso a los recursos acuíferos de la población nómada y sus ganados en el Valle de Kokuselei, Distrito de Turkana, Kenia” y con la Campaña de emergencia tras la sequía en el norte de Kenia.

### Fundación Entreculturas Fe y Alegría

Colaboración con el proyecto “Empoderamiento y Participación de la mujer Campesina en los procesos de Desarrollo local en la Costa Abajo de Colón (Panamá)”.

### Fundación Exit

Colaboración en la financiación de sus actividades de inserción laboral.

### Fundación Fabretto

Colaboración con el proyecto “Mejorando las oportunidades educativas de niños, niñas y jóvenes de barrios con altos índices de pobreza en Ocotol (Nicaragua)”.

### Fundación Familias Unidas

Proyecto “Rehabilitación de viviendas y mejora de las condiciones higiénicas de los barrios marginales de Santo Domingo (República Dominicana)”.

### Fundación General de la Universidad Politécnica de Madrid - FGUPM

Colaboración con el proyecto “Fortalecimiento de capacidades empresariales de las artesanas aymaras en Puno (Perú)”.

### Fundación Global Play

Colaboración con el proyecto “Mejora del bienestar social de la comunidad de Tioribougou (Mali) a través de la construcción de un Jardín de Infancia, rehabilitación de la Maternidad y la implementación de Programas Sociales”.

### Fundación Grupo de Afectados de Esclerosis Múltiple - GAEM

Colaboración con el proyecto “Soluciones activas para afectados de esclerosis múltiple”.

### Fundación Hogar de San José

Diverso equipamiento para uno de los pisos de la Fundación.

### Fundación Integra

Becas a mujeres víctimas de la violencia de género para su formación e inserción laboral.

## 4.1.2. FUNDACIONES



1. Fundación Prolibertas.
2. Fundación Ricardo Nubiola  
Vilumara - Casa del Abuelo.
3. Fundación Rode.

### Fundación José Cardijn

Colaboración con el proyecto rural productivo para mejorar las condiciones de vida de familias necesitadas en la Comunidad de Peyupa (Distrito de San Joaquín, departamento de Caaguazú, Paraguay).

### Fundación Misión de La Misericordia

Colaboración con el proyecto “Primera fase de la construcción de un centro nutricional y de formación profesional en Gode, región somalí de Etiopía, estado de Ogaden”.

### Fundación Privada Ánima

Colaboración con obras de reforma y adecuación en la quinta planta del Hospital Materno Infantil del Valle Hebrón.

### Fundación Privada Homac

Colaboración con el proyecto “Construcción de cinco pozos de agua en poblados rurales próximos a Attat (Etiopía)”.

### Fundación Privada Miguel Gil Moreno

Colaboración con el proyecto “El Comedor Social en Casa”.

### Fundación Prolibertas

Colaboración con el proyecto “Fortalecimiento de la educación técnica alternativa en los municipios de Yotala y Sucre (Chuquisaca, Bolivia)”.

### Fundación Ricardo Nubiola Vilumara - Casa del Abuelo

Colaboración con el proyecto “Adecuación de los espacios abiertos entre la Casa del Abuelo y el Centro Montserrat (Colombia)”.

### Fundación Rode

Colaboración con el proyecto “Construcción de 45 casas para mejorar las condiciones de habitabilidad en la comunidad de Wanjohi (Kenia)”.

### Fundación Social del Raval

Arreglo de la sala nueva sala de jóvenes y traslado del equipamiento informático.



## 4.1.3. OTRAS ENTIDADES



### Carmelitas del Sagrado Corazón - Casa Hogar Madre Luisita

Colaboración con el proyecto “Habilitación de protecciones en el muro perimetral alrededor de los dormitorios de niñas y jóvenes asistidas en la Casa Hogar madre Luisita, A.C. en Atotonilco el Alto (Jalisco, México)”.

### Carmelitas Misioneras - Comunidad del Col·legi Sant Josep

Renovación de persianas y mosquitera (Navás, Barcelona).

### Carmelitas Misioneras - Enfermería Provincial

Adquisición de mobiliario geriátrico (Barcelona).

### Centro Social Parroquial de Charneca

Reparación del parque infantil (Lisboa, Portugal).

### Cerc@, S. Coop. C. Ltda.

Adquisición de equipamiento informático.

### Compagnie Missionnaire du Sacré-Coeur de Jésus

Colaboración en la adquisición de un vehículo de transporte para la Misión de Lac Matshi (R. D. Congo).



### Compañía Santa Teresa de Jesús - Centre Educatiu Esclat - Bellvitge

Adecuación y reforma del aula PQPI Pintura Esclat.

### Comunidad Sufi Khaniqah-I Ni-Matullahi

Reparto de paquetes de comida en Madrid.

### Comuniat de Sant'Egidio

Colaboración en la adquisición de equipamiento audiovisual y de un equipo de traducción simultánea.

### Confederación Gallega de Personas con Discapacidad - Cogami - Centro de Recursos Cogami-Mos

Equipamiento para el servicio de fisioterapia (Pontevedra).

### Congregación Hijas del Divino Celo - Rogacionistas - Centro de Día Betania

Colaboración en la mejora de las instalaciones del centro (Madrid).

## 4.1.3. OTRAS ENTIDADES

1. Coordinadora d'Entitats Pro Persones amb Discapacitat de Les Corts.
- 2-3. Corporación Mundo Cartón Laudes.
4. Foyer de l'Espérance.

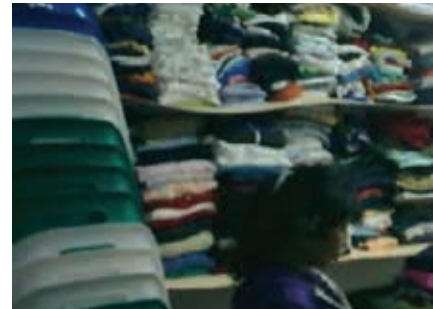

### Cooperativa Icària Iniciatives Socials, SAL - Inout Hostel

Mobiliario para la ampliación del albergue.

### Cooperativa Centre Ocupacional Sínia

Equipamiento para una nueva sala multisensorial.

### Cooperativa Kairós, Sociedad Cooperativa de Iniciativa Social

Equipamiento para una vivienda en reformas.

### Coordinadora d'Entitats Pro Persones amb Discapacitat de Les Corts

Adquisición de materia prima y maquinaria para el nuevo proyecto "Renova't".

### Coordinadora per la Inserció Sociolaboral "Anem per Feina"

Adquisición de equipamiento informático y edición de material divulgativo.

### Corporación Hogar - Protección Integral a Niños y a Jóvenes

Segunda fase de remodelación del Hogar (Colombia).

### Corporación Mundo Cartón Laudes

Colaboración con la puesta en marcha del proyecto "Mundo Cartón", basado en el reciclaje de basuras (Colombia).

### Doña Cinthia Ortega Vidal

Colaboración en la adquisición de un casco ortoprotésico para Ander Moisen Ortega.

### El Xop Centre Ocupacional, SCCL

Adquisición de mobiliario y ropa de hogar.

### Federación de Centros de Tiempo Libre Salesianos de Aragón - MAÍN

Equipamiento informático y de sonido.

### Foyer de l'Espérance

Colaboración con el proyecto: "Reinserción familiar y social de los niños y jóvenes de la calle y de la cárcel de Yaoundé (Camerún)".





### Grupo Afectados Enfermedades Neurodegenerativas - GAEN

Camilla hidráulica para tratamientos de rehabilitación.

### Hermanas Clarisas - Monasterio Inmaculada Concepción

Reestructuración del empaquetado de dulces y obras de adecuación de la nave de almacenamiento (Jaén).

### Hermanas del Buen Socorro - Centro de Educación Especial Sagrada Familia

Construcción del cerco perimétrico de la futura casa de acogida para niños en alto riesgo en Wichanza, distrito La Esperanza (Trujillo, Perú).

### Hermanas Franciscanas de los Sagrados Corazones de Jesús y María - Residencia Nuestra Señora del Carmen (A.S.V.A.I.)

Adquisición de mobiliario geriátrico (Valladolid).

### Hermanas Oblatas del Santísimo Redentor - Centro de Día Albor

Obras de adecuación y mejora de sus instalaciones y equipamiento (Valladolid).

### Hermanitas Ancianos de Desamparados - Hogar Santa Teresa Jornet

Rehabilitación del techo de la granja de animales (Huancavelica, Perú).

### Hermanitas Ancianos de Desamparados - Residencia de Tercera Edad "Vicente Cabrera"

Adquisición de mobiliario (Jijona, Alicante).

### Hermanitas Ancianos de Desamparados - Residencia Nuestra Señora de Lourdes

Adquisición de equipamiento (Sant Just Desvern, Barcelona).

### Hermanitas de los Pobres - Residencia Juana Jugán

Mobiliario adaptado para la higiene diaria (Lleida).

## 4.1.3. OTRAS ENTIDADES

1. Hermanos Franciscanos de Cruz Blanca - Casa Familiar Doctor Juan Segura.



2. Hermanos Franciscanos de Cruz Blanca - Fundación Marcos.

3. Hijas de La Caridad de San Vicente de Paul - Residencia Sagrada Familia.

4. Hermanas Josefinas de La Santísima Trinidad - Casa de Acogida Nazareth .

5. Institució Benèfica Amics dels Avis - IBADA.



**Hermanitas de Los Pobres - Residencia Provincial**  
Colaboración con las obras de reforma y ampliación de la casa de ancianos de la calle San Salvador en Barcelona.

**Hermanos Franciscanos de Cruz Blanca - Casa Familiar Doctor Juan Segura**  
Maletín de emergencia de primeros auxilios (Granada).

**Hermanos Franciscanos de Cruz Blanca - Casa Familiar Nuestra Señora de la Presentación**  
Colocación de nuevas puertas ajustadas a la normativa (Granada).

**Hermanos Franciscanos de Cruz Blanca - Fundación Marcos**  
Adquisición de una lavadora industrial (Hellín, Albacete).

**Hermanos Hospitalarios de San Juan de Dios - Sant Joan de Déu Serveis Socials València**  
Remodelación y equipamiento de espacios del albergue social.

**Hermanos Maristas - Associació Social Gabella - Centre Obert Compartir**  
Diverso equipamiento para mejorar el desarrollo de sus actividades (Barcelona).

**Hijas de La Caridad - Associació La Caseta Centre Social Labouré**  
Adquisición de mobiliario de oficina (Salt, Girona).

**Hijas de La Caridad - Residencia Infantil Santísima Trinidad**  
Cama articulada para mejorar la calidad de vida de los usuarios atendidos (Lanjarón, Granada).

**Hijas de La Caridad de San Vicente de Paul - Residencia Sagrada Familia**  
Adquisición de mobiliario (La Zubia, Granada).

**Hijas de La Caridad de San Vicente de Paul - Residencia San Vicente**  
Adquisición de una grúa de traslado de residentes (Granada).



**Hijas de La Caridad de San Vicente de Paul -  
Fundación Barata Ojea Quiroga Vilariño -  
Centro de Menores Baoquivi**

Diverso mobiliario y equipamiento informático y audiovisual (Orense).

**Hijas de María Auxiliadora - Fundación Valsé**

Equipamiento informático y audiovisual, así como electrodomésticos y mobiliario escolar (Madrid).

**Hermanas Josefinas de La Santísima Trinidad -  
Casa de Acogida Nazareth**

Colaboración con el proyecto Minerva de ampliación del centro de día (Valladolid).

**Institució Benèfica Amics dels Avis - IBADA**

Equipamiento geriátrico (Navarres, Barcelona).

**Institució Neuro-Psico-Pedagògica Guru -  
Residència Guru Valldoreix**

Equipamiento para la creación de una sala multisensorial.

**Instituto de Esclavas de La Inmaculada Niña -  
Miniresidencia Inmaculada Niña**

Equipamiento para la cocina-comedor.

**Instituto Secular Cruzada Evangélica -  
Centro Materno Infantil Ave María**

Colaboración en la adecuación de espacios para poner en marcha una ludoteca y en la adquisición de mobiliario (Santa Marta de Tormes, Salamanca).

**Just Organization For Natural Growth - JONG**

Colaboración con el programa de promoción de la comunidad valayar a través de sus mujeres (Tamilnadu, India).

**Monasterio de Adoratrices Perpetuas de Berga**

Frigorífico para el taller de chocolate y mobiliario.

**Mutuelle d'Épargne et de Crédit du Djoloff -  
DJOMEC**

Colaboración con el proyecto "Desarrollo del cultivo de hortalizas con apoyo crediticio en la comunidad rural de Thiel (Senegal)".



## 4.1.3. OTRAS ENTIDADES

1. Obra Misionera de Jesús y María - Residencia M. M<sup>a</sup> Pilar Izquierdo.
2. Residència Municipal Josep Brugarolas.
3. Salesianos - Asociación Periferia.
4. Unité des Jeunes de Marin - UJM.



### Nou Verd S.C.C.L.

Adquisición de un vehículo de transporte.

### Obra Misionera de Jesús y María - Residencia Fundación Manzanares

Adquisición de mobiliario geriátrico (Fuentidueña de Tajo, Madrid).

### Obra Misionera de Jesús y María - Residencia M. M<sup>a</sup> Pilar Izquierdo

Adquisición de mobiliario geriátrico (Montecanal, Zaragoza).

### Parròquia de Sant Josep de Terrassa

Instalación de una cámara frigorífica para el almacén de alimentos de Cáritas.

### Parròquia Mare de Déu de Les Neus - Materno Infantil

Adquisición de mobiliario de cocina y material didáctico (Barcelona).

### Parròquia Sant Bernat de Claravall - Centre Cruïlla

Adquisición de equipamiento informático, equipamiento para la cocina y herramientas para los talleres (Barcelona).

### Parroquia Santa María de Nieva - Centro Cultural

Colaboración con el proyecto "Radio KAMPANKÍS, iniciativa intercultural al servicio de las poblaciones awajun-wampís e hispano parlantes del alto, medio y bajo Maraón (Perú)".

### Parroquia Virgen de La Paz

Colaboración con el proyecto "Apoyo al Centro de Adultos Mayores Virgen de la Paz, Colonia Ramón Amaya (Tegucigalpa, Honduras)".

### Residència Municipal Josep Brugarolas

Compra de obsequios navideños personalizados para sus usuarios (Castellterçol, Barcelona).



### Obreras del Corazón de Jesús - Centro Infantil San Francisco Javier

Suministro e instalación de campana extractora y encimera (Haza Grande, Granada).

### Salesianos - Asociación Periferia

Equipamiento para la adecuación de la cocina del centro de día de menores (Valencia).

### Salesians Sant Jordi - Centre Obert Don Bosco

Equipamiento audiovisual (Barcelona).

### Salesians Sant Jordi de Mataró - Plataforma d'Educació Social

Renovación del equipamiento informático.

### Societat Cooperativa Pre-Tallers Sant Josep

Adquisición de un vehículo de transporte (Barcelona).

### SSIM Caputxins de Catalunya i Balears

Colaboración con el proyecto "Construcción de una piscina para hidroterapia destinada a niños y jóvenes con capacidad disminuida en el centro Madre de Dios de Montserrat (Alcalá Valle, Colombia)".

### Suyae, S. Coop.

Obras de adecuación y equipamiento destinado al Programa ISMA.

### Tallers Guinardó, S.C.C.L.

Colaboración en la adquisición de una máquina de retractilar (Barcelona).

### Terciarios Capuchinos Amigonianos - Seminario San José

Ampliación y adaptación de habitaciones del centro (Godella, Valencia).

### TMSSS - Tiruchirappalli Multipurpose Social Service Society

Colaboración con la última fase del proyecto "Servicios de rehabilitación para personas con discapacidad en Tamilnadu (India)".

### Unité des Jeunes de Marin - UJM

Construcción de cuatro letrinas públicas en la comunidad de Marín en el departamento de Artibonite (Haití).



---

## 4.2. MEDICINA Y SANIDAD

---

PROYECTO VISION, Mekele (Etiopía).





## 4.2. MEDICINA Y SANIDAD



1. Asociación de Amigos de las Personas con la Enfermedad de Chagas - ASAPECHAVAE.
2. Associació Amics de La República Dominicana per al Desenvolupament dels Pobles.
3. Fundación África Viva.
4. Fundación G3T.

### Asociación de Amigos de las Personas con la Enfermedad de Chagas - ASAPECHAVAE

Colaboración con el proyecto “Equipamiento de cuatro centros médicos en Santa Cruz (Bolivia)”.

### Asociación de Voluntarios para la Salud Dental - Dentalcoop

Colaboración con el proyecto “Instalación de una clínica dental fija en el complejo Sagrado Corazón llevado por las Religiosas de Jesús María y cesión de una clínica móvil a una asociación de dentistas marroquíes en Tánger (Marruecos)”.

### Asociación Infantil Oncológica de la Comunidad de Madrid - ASION

Colaboración con la continuación de la 3.ª Fase de Consolidación del Proyecto de Cooperación con Guayaquil (Ecuador).

### Asociación para la Lucha Contra la Leucemia de la Comunidad de Valencia - ASLEUVAL

Adquisición de diverso equipamiento para un piso de acogida.

### Asociación Proyecto Visión

Colaboración con la finalización del proyecto “Construcción de un Hospital Oftalmológico en Quiha (Tigray, Etiopía)”.

### Associació Amics de La República Dominicana per al Desenvolupament dels Pobles

Equipamiento para el Centro Médico Parroquia San Pedro Nolasco en el barrio Enriquillo de Herrera (Santo Domingo, República Dominicana).

### Associació de Lluita Contra la Dystonia a Catalunya - ALDEC

Edición de tarjetas para los socios a modo de complemento de los informes médicos.

### Centro Nacional de Investigaciones Oncológicas - CNIO

Colaboración con el proyecto “Enlace: iniciativa para la creación de una dinámica de colaboración entre los sistemas de investigación e innovación de España y el Reino Unido”.



### Colegio Corporación de Educación Especial y Formal - Mente Activa

Colaboración con el proyecto “Puesta en marcha de un servicio odontológico en Cartagena de Indias (Colombia)”.

### Fundació Enriqueta Villavecchia

Equipamiento informático (Barcelona).

### Fundació Sant Joan de Déu

Equipamiento para el diagnóstico y la investigación básica sobre los trastornos cerebrales.

### Fundación África Digna

Trasplante de riñón y otros costes médicos (Distrito Samburu, Kenia).

### Fundación África Directo

Proyecto “Ambulancia - Clínica Móvil para el Hospital de las Siervas de María en Dschang (Camerún)”.

### Fundación África Viva

Colaboración con el proyecto “Programa de prevención, cuidados y ayuda a personas afectadas por el VIH/SIDA (Mekelle, Etiopía)”.



### Fundación Amigos de Rimkieta

Adquisición de una motoambulancia para el segundo centro de salud de la Parroquia de Saint Augustin de Bissighin (Burkina Faso).

### Fundación Cirujanos Plásticos Mundi

Proyecto “Miradas - Kenia 2011” de impartición de un taller de cirugía de reconstructiva periocular.

### Fundación G3T

Proyecto “Construcción y equipamiento de una farmacia en la colina de Gatonde (comarca de Nyabikere, provincia de Karusi, Burundi)”.

### Fundación Intermón OXFAM

Colaboración con el Proyecto “Agua Potable para Mejorar la Salud en Haití”.

### Fundación Nuestros Pequeños Hermanos - NPH

Colaboración con el Proyecto de Atención al Cólera en Haití.



## 4.2. MEDICINA Y SANIDAD



1. Fundación Recover Hospitales en África.

### Fundación Recover Hospitales en África

Colaboración con el proyecto de equipamiento de la sala de maternidad del Hospital Saint Dominique de Djunang (Camerún).

### Fundación Theodora

Colaboración con el proyecto “Un mundo de magia e ilusión para niños hospitalizados”.

### Hospital Universitari Germans Trias i Pujol

Adquisición de una sonda de ecocardiografía transesofágica 3D.

### Obra Benéfico-Social del Nen Déu

Equipamiento médico.

### Organización Navarra para Ayuda entre los Pueblos - ONAY

Proyecto “Equipamiento del Centro Hospitalario Monkole en Kinshasa ( R. D. Congo)”.

### Paroisse Immaculée Conception de La Briqueterie

Ecógrafo con sus complementos para la maternidad de Briqueterie (Camerún).

### Siervas de María Ministras de los Enfermos

Colaboración con el proyecto “Mejora de las condiciones de vida y sanitarias de los habitantes de Dschang (Camerún) a través de la construcción de un Módulo de Atención Ambulatoria”.





---

# 4.3. EDUCACIÓN Y CIENCIA

---

Itinerario de inserción de electricistas  
A. NORTE JOVEN Vallecas (Madrid).





## 4.3. EDUCACIÓN Y CIENCIA

1. Asociación Ghana Una Sonrisa Ayudando a Orfanatos Africanos.
2. Asociación Norte Joven.
3. Carmelitas Misioneras - Col·legi Santa Teresa de Jesús Terrassa.
4. Fundació Escoles Parroquials - Escola Bon Pastor.



### Asociación África Nos Mira

Colaboración con el proyecto “Awlie Anbeset” en Tigray (Etiopía).

### Anti-Personnel Mine Removal Product Development - APOPO

Equipamiento técnico para el programa de detección mediante ratas husmeadoras (Tanzania).

### Asociación de Centros Menesianos de Castilla y León

Adquisición de equipamiento y revisión del sistema de red (Valladolid).

### Asociación de Tiempo Libre Centro Juvenil AJB

Mobiliario y diversas reparaciones en el centro (Zaragoza).

### Asociación Ghana Una Sonrisa Ayudando a Orfanatos Africanos

Finalización del proyecto de construcción de una escuela infantil y primaria para el orfanato Nsutem (Ghana).

### Asociación Laura Vicuña

Mobiliario para el nuevo edificio destinado a actividades de formación e inserción laboral (Valencia).

### Asociación Norte Joven

Colaboración con los talleres de capacitación laboral “Formación en mantenimiento de edificios” en Vallecas y Alcobendas (Madrid); colaboración con los proyectos “Itinerario de inserción de jóvenes como electricistas en el distrito madrileño de Vallecas” y “Dinamización asociativa y captación de fondos, Nueva página web”.

### Asociación Zen Dana Paramita

Colaboración con el proyecto de ampliación y rehabilitación de la Escuela 13 de enero en el municipio de Talnique (departamento de La Libertad, El Salvador).

### Associació Diàleg per Una Nació Humana Universal

Colaboración con el proyecto “Creación de un fondo de libros para las escuelas Adimalé A y B (República de Benín)”.





### Associació Units en l'Acció UNIACC

Colaboración con el proyecto “Segunda fase de la construcción de la escuela de enseñanza primaria San Pedro Claver de ciclo completo en la aldea Fondanti (Camerún)”.

### Ayuda a Misioneros de Sudán - AMSUDAN

Colaboración en el proyecto “Reconstrucción de los daños causados por fuertes vientos en las cubiertas y tejados del centro de educación elemental de Yirol (Estado de Los Lagos, Sur de Sudán)”.

### Carmelitas Misioneras - Col·legi Santa Teresa de Jesús Terrassa

Adecuación del pavimento de la zona de recreo; equipamiento informático y proyector.

### Compañía de Santa Teresa de Jesús - Foyer Notre Dame

Concesión de becas para alumnas internas (Costa de Marfil).

### Diocese of Garissa - Misión de Emaús

Colaboración con el proyecto “Adquisición de un microbús para las escuelas de San José en la zona de Emaús-Hola (Kenia)”.

### Escuela Técnica San Alonso

Máquina fresadora para el taller de metalmecánica en tornería y fresa (Bolivia).

### Fundació CODESPA Catalunya

Colaboración con el Proyecto “Consolidación de la formación técnica y la participación en espacios públicos de los y las jóvenes de las zonas marginales de Ciudad de Guatemala y promoción de la inserción socio laboral e integración dentro su comunidad”.

### Fundació Escoles Parroquials - Col·legi M. Alfonsa Cavin

Equipamiento informático y audiovisual para las aulas de Ciclo Medio de Primaria (Barcelona).

### Fundació Escoles Parroquials - Escola Bon Pastor

Reformas en la sala de educación física (Barcelona).



## 4.3. EDUCACIÓN Y CIENCIA

1. Fundación del Valle (Camerún).
2. Fundación Entreculturas Fe y Alegría (El Chad).
3. Hermanas Capuchinas de la Madre del Divino Pastor - Col·legi Mare del Diví Pastor.



### Fundació Iris

Colaboración en la adquisición de una furgoneta de transporte.

### Fundació Marfà per a la Formació i el Desenvolupament

Colaboración con el proyecto “Formación de ingenieros en la Universidad Nacional de Ingeniería de Lima (Perú)”.

### Fundació Pedagògica El Brot

Colaboración en la adquisición de diverso equipamiento informático, de cocina y mobiliario.

### Fundació Sid Moskitia

Colaboración con la instalación de la energía solar en la Escuela-Taller de formación profesional para jóvenes indígenas miskitos y tawahkas del municipio de Wampusirpi (La Moskitia, Honduras).

### Fundació Xaloc

Colaboración con la 5.ª fase del proyecto NED de dotación tecnológica en Primaria y Secundaria.

### Fundación Andoke

Colaboración con el proyecto “Mejoramiento del conocimiento medioambiental de estudiantes y docentes y acondicionamiento medioambiental de instituciones educativas en la Comuna 20 de Cali (Colombia)”.

### Fundación Centro de Estudios de Aprendizaje y Reeducción

Renovación de ayudas para estudios.

### Fundación del Valle

Colaboración con el proyecto “Formación profesional de 105 mujeres en Yaoundé (Camerún)”; proyecto “Mejora de la capacitación en el Cetpro Ribalera mediante la inversión en equipos y maquinaria del Distrito de Lurichango (departamento de Lima, Perú)”.

### Fundación Empresas IQS

Colaboración en la construcción de un nuevo edificio destinado a Executive Programs como ampliación del Campus de Sarrià en Barcelona.



### Fundación Entreculturas Fe y Alegría

Colaboración con el proyecto “Formación Ciudadana y Ambiental de Actores Educativos de Redes de Jaén y San Ignacio (Perú)”, y con la segunda fase del proyecto “Mejorar las capacidades y el acceso a la formación e investigación de la comunidad universitaria en El Chad”.

### Fundación Gift & Task

Adquisición de equipamiento audiovisual y de nuevas tecnologías para el desarrollo de sus proyectos.

### Fundación Global Play

Colaboración con la III Gala Benéfica Fundación Global Play, cuyos fondos recaudados serán destinados íntegramente a sus proyectos en Mali.

### Fundación para la Investigación Biomédica - Hospital Universitario Puerta de Hierro Majadahonda

Paquete de separación estéril y accesorios para el proyecto de investigación relacionado con la médula espinal.

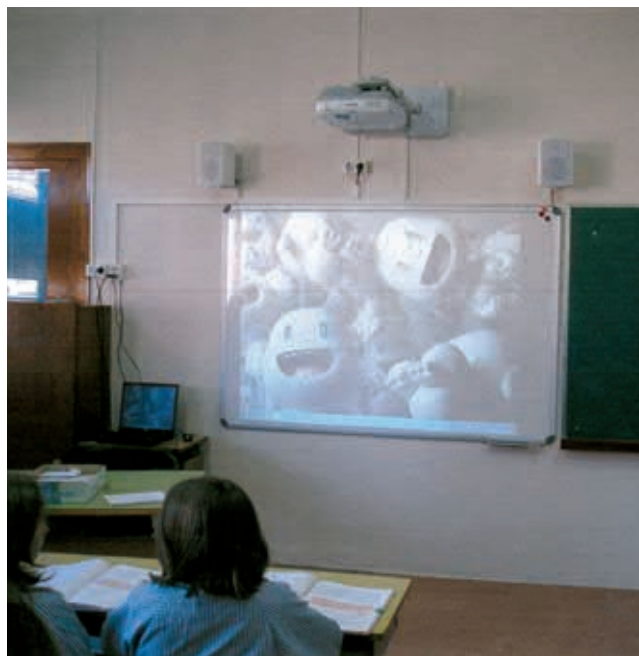

### Hermanas Capuchinas de la Madre del Divino Pastor - Col·legi Mare del Diví Pastor

Adquisición de pizarras digitales (Igualada, Barcelona).

### Hermanas Capuchinas de la Madre del Divino Pastor - Colegio Madre del Divino Pastor

Adquisición de mobiliario escolar (Cieza, Murcia).

### Hijas de la Caridad de San Vicente de Paul - Fundació Escola Vicenciana - Escola Labouré

Equipamiento audiovisual (Barcelona).

### Hijas de la Caridad de San Vicente de Paul - Fundació Escola Vicenciana - Escola Marillac

Adquisición de mobiliario escolar (Barcelona).

### Hijas de la Caridad de San Vicente de Paul - Fundació Escola Vicenciana - Escola Sagrada Família

Adquisición de mobiliario escolar (Barcelona).

## 4.3. EDUCACIÓN Y CIENCIA

1. Little Sisters ff St. Francis - St. Clara Girls Secondary School.
2. Paroisse St. Joseph de Barsalgo.
3. Universidad de Barcelona - Facultad de Farmacia - Unidad de Farmacología y Farmacognosia.
4. Universidad de Navarra - Facultad de Farmacia.



### Hijas de la Caridad de San Vicente de Paul - Fundació Escola Vicenciana - Escola Sagrat Cor - ALDANA

Adquisición de mobiliario escolar (Barcelona).

### HSM - Tulimani Girl's Secondary School

Colaboración en la apertura de un aula de informática (Tawa, Kenia).

### IESE Business School

Fondo de becas para alumnos del Programa Doctoral.

### Institució Balmes, SCCL

Material para la sala multisensorial.

### Kianda Foundation

Colaboración con el proyecto "Construcción de un centro escolar comunitario para mejorar la educación de los jóvenes en la zona rural de Nguu (distrito de Makueni, Kenia)".

### Little Sisters ff St. Francis - St. Clara Girls Secondary School

Colaboración con el proyecto "Tanque de agua para la escuela St. Clara Girls Secondary School (Same, Tanzania)".

### Misioneras Cruzadas de La Iglesia - Escola Santa Maria dels Apòstols

Renovación de equipamiento informático (Barcelona).

### ONG CESAL Cooperación al Desarrollo

Colaboración con el proyecto "Mejora de la formación técnico-profesional en el sector de hostelería en el municipio de Vicente Noble (República Dominicana)".

### Paroisse St. Joseph de Barsalgo

Colaboración con el proyecto "Construcción de un vivienda para director de escuela en Barsalgo (Burkina Faso)".

### Religiosas de Jesús María - Colegio de Mikolongo

Adquisición de un vehículo de transporte (Gabón).





**Religiosas de Jesús María -  
Colegio de Jesús-María Fuensanta**  
Equipamiento informático (Valencia).

**Religiosas de Jesús María - Escuela Infantil  
Jesús-María**  
Adecuación del mobiliario del parque infantil  
(Pinos Puente, Granada).

**Salesianas - Centro de Capacitación y Promoción  
Social María Auxiliadora**  
Ayudas para estudios (Uruguay).

**Salesianos - Fundación Martínez Otero**  
Colaboración en la adecuación de las instalaciones  
eléctricas y de Internet.

**Soeurs de l'Annonciation de Bobo -  
Lycée de l'Annonciation**  
Colaboración con el proyecto "Equipamiento de un hogar  
de acogida para las alumnas estudiantes en el Lycée de  
L'Annonciation de San (Mali)".

**Strathmore Educational Trust (SET)**  
Colaboración para la apertura de la Eastlands College  
of Technology (ECT) en Kenia.

**Universidad de Barcelona - Facultad de Farmacia -  
Unidad de Farmacología y Farmacognosia**  
Adquisición de un microscopio y estereoscopio digitales.

**Universidad de Navarra - Facultad de Farmacia**  
Equipamiento técnico para la investigación de enferme-  
dades metabólicas, neurodegenerativas y cardiovasculares;  
colaboración en la adquisición de un equipo de calorime-  
tría indirecta "Quark CPET" para unidades de apoyo a la  
investigación biomédica en el ámbito del Departamento de  
Ciencias de la Alimentación, Fisiología y Toxicología.

**Universitat de Lleida - Departament de Medicina  
Experimental**  
Adquisición de equipamiento de investigación  
para el equipo de la Dra. Ribas.



## 4.3. EDUCACIÓN Y CIENCIA



1. Université Catholique de l'Afrique de l'Ouest Unité Universitaire de Bamako - UCAO.

### Universitat Internacional de Catalunya (UIC) - Facultad de Medicina

Colaboración en el segundo año de investigación en el proyecto "Evaluation of Risc Genes for Schizophrenia by Genetic Association Studies and mRNA Expression in Spanish and German Cohorts", liderado ahora por la Dra. Núria Casals.

### Université Catholique de l'Afrique de l'Ouest Unité Universitaire de Bamako - UCAO

Colaboración para la mejora de las instalaciones de la Unidad Universitaria en Bamako (Mali).



## 5. ACTIVIDADES DE GESTIÓN PATRIMONIAL

### 5.1. Entorno macroeconómico español e internacional

En 2011, la ralentización del crecimiento y el agravamiento de la crisis financiera y de confianza han frustrado las tímidas expectativas de recuperación que se dieron el año anterior.

Siguen, también, las diferencias entre economías avanzadas y emergentes. Estas últimas están creciendo a un ritmo muy superior a las primeras, aunque cada vez con más riesgo de verse afectadas por la crisis en las economías desarrolladas. De entre las emergentes, China sigue con crecimientos superiores al 9% y, aunque su motor siguen siendo las exportaciones, poco a poco va redirigiendo su economía para ir ganando peso en la demanda interna.

En el cuadro que sigue a continuación destacamos algunas de las variables de las economías que más nos afectan.

|                                 | EEUU   |        |       |       | UE (€) |       |       |       | ESPAÑA |       |       |       |
|---------------------------------|--------|--------|-------|-------|--------|-------|-------|-------|--------|-------|-------|-------|
|                                 | 2009   | 2010   | e2011 | p2012 | 2009   | 2010  | e2011 | p2012 | 2009   | 2010  | e2011 | p2012 |
| Crecimiento del PIB             | -2,6%  | 2,7%   | 1,7%  | 2,3%  | -4,1%  | 1,7%  | 1,5%  | -0,5% | -3,7%  | -0,1% | 0,8%  | -1,3% |
| Inflación armonizada interanual | 3,6%   | 1,9%   | 3,0%  | 2,6%  | 1,5%   | 2,2%  | 2,7%  | 1,8%  | 0,9%   | 2,9%  | 2,4%  | 1,5%  |
| Déficit exterior (previs.)      | -2,9%  | -3,4%  | -3,2% | -3,1% | -0,7%  | -1,0% | 0,0%  | -0,1% | -5,8%  | -4,8% | -4,3% | -3,5% |
| Déficit público (prev.)         | -11,2% | -11,3% | -8,5% | -7,1% | -6,8%  | -6,8% | -4,2% | -3,0% | -11,1% | -9,3% | -8,5% | -5,3% |
| Crecimiento del empleo          | -3,7%  | 0,9%   | 1,2%  | 1,5%  | -1,7%  | -0,4% | 0,5%  | -0,2% | -6,6%  | -2,4% | -1,9% | -4,2% |
| Tasa de paro                    | 9,9%   | 9,4%   | 9,0%  | 8,5%  | 9,5%   | 9,6%  | 10,1% | 10,6% | 18,0%  | 20,1% | 21,6% | 24,4% |

En Estados Unidos los planes de estímulo e incremento de gasto público han ayudado a mantener el crecimiento, pero no sin riesgos, ya que se está acentuando la dificultad de conjugar el estímulo con el imprescindible control del déficit que permita mantener la sostenibilidad de la deuda pública. La duda sobre la continuidad de esa política fiscal, unida a las dificultades para rebajar la tasa de paro y los efectos de la evolución negativa del mercado de vivienda, comporta que la consolidación de la recuperación en Estados Unidos no sea fácil.

Europa, sin duda, ha sido el escenario de los principales problemas de la economía mundial en 2011. La crisis de deuda soberana, que ya se inició en 2010 y obligó entonces

al rescate de Grecia e Irlanda, se ha acentuado en 2011, hasta el punto de ser necesario rescatar a Portugal y habiéndose puesto en el punto de mira incluso a España e Italia, lo que ha provocado incertidumbres sobre la propia supervivencia del euro.

Así, la Zona euro se ha visto afectada, sobre todo a partir del segundo trimestre, por grandes dificultades para afianzar el crecimiento, con mercados interiores débiles, contracción en el gasto público y la inmersión en un proceso de desapalancamiento y reducción de deuda, tanto pública como privada, además de las dificultades políticas para ceder soberanía como medida obligatoria para garantizar la estabilidad presupuestaria, la solvencia financiera y el mantenimiento de la viabilidad del euro.

La situación en España sigue siendo muy complicada, con un déficit público disparado, fruto de la contracción económica y el descontrol en el gasto, además de una administración pública sobredimensionada. A todo ello se une el alto endeudamiento privado y las consecuencias del hundimiento del sector inmobiliario en el sistema financiero (especialmente las cajas, inmersas en un proceso de reestructuración y recapitalización), hecho que complica la ya escasa fluidez del crédito a las empresas y familias.

Con la lacra del paro, que sigue su angustioso avance hasta límites insostenibles, y una demanda interna débil, casi el único dato positivo que ha mostrado la economía española en 2011 ha sido la mejora del sector exterior, por el aumento de las exportaciones y la ligera rebaja de las importaciones.

Así, 2011 ha sido un ejercicio marcado por la frustración de la recuperación que parecía iniciarse en 2010, que se ha visto

dificultada por el agotamiento de los estímulos monetarios y fiscales, las tensiones en Europa por la crisis de deuda soberana, gravísimos desastres naturales en Japón y los continuos conflictos en los países árabes y el alza en los precios del petróleo.

## 5.2. Nuestro escenario de gestión

La Fundación María Francisca de Roviralt cumple sus fines con los ingresos (rentas) derivados de la gestión de su propio patrimonio sin recibir ninguna clase de ayuda exterior ni subvención pública ni privada. La gravísima situación económica internacional (más complicada aún en el caso concreto de España) que llevamos cuatro años sufriendo está suponiendo que los ingresos por rentas se estén viendo muy afectados y condiciona la complicada labor y la enorme responsabilidad que supone la consecución de los fines de la Fundación.

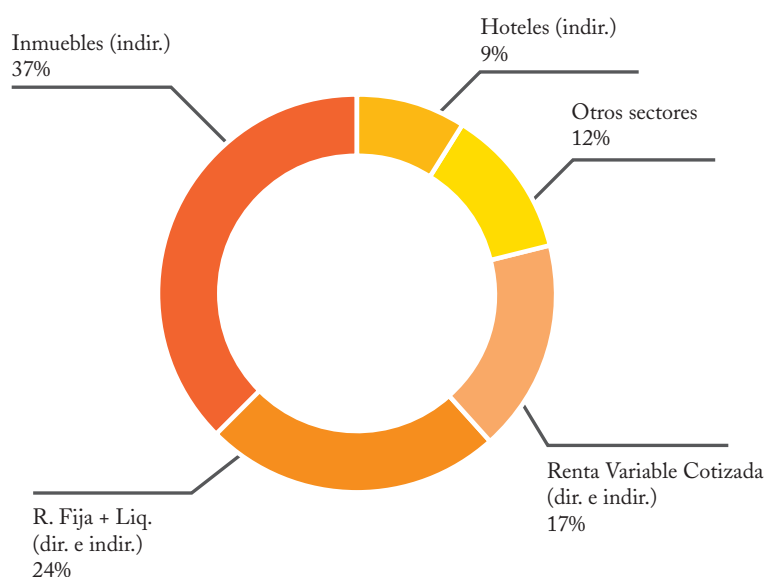



## 5. ACTIVIDADES DE GESTIÓN PATRIMONIAL

### a) Las Bolsas

La incertidumbre de la capacidad de las economías desarrolladas para consolidar el crecimiento ha lastrado los mercados financieros durante 2011 y truncado las expectativas de las Bolsas por recuperar los niveles previos a la crisis.

|                         |         |
|-------------------------|---------|
| IBEX                    | -13,11% |
| DJONES                  | 5,53%   |
| NASDAQ <sub>comp.</sub> | -1,80%  |
| S&P 500                 | -0,003% |
| EUROSTOXX               | -17,05% |

Las Bolsas de la Zona euro han caído con fuerza durante 2011, dejando notar los efectos de la crisis de deuda soberana, la debilidad del crecimiento y el agravamiento de la crisis de confianza por la dificultad para alcanzar consenso entre los países para aplicar las medidas correctoras.

Casi todos los mercados europeos han acabado 2011 con pérdidas (DAX Alemán, -17,5%; CAC Francés, -17%; FTSE MIB Italia, -25%). Londres también ha acabado con caídas, pero más moderadas que sus socios de la Zona euro (FTSE 100, -7,1%). España (IBEX, -13,1%) vuelve a tener caídas importantes por segundo año consecutivo.

En Estados Unidos la evolución de los mercados ha sido menos negativa, dejando incluso el curioso dato de acabar el índice S&P 500 prácticamente al mismo nivel que en diciembre del año anterior, con una reducción de sólo el 0,003%.

Durante 2011 hemos continuado reduciendo el peso de las inversiones en renta variable cotizada dentro del patrimonio de la Fundación e incrementando, a su vez, las posiciones de renta fija. Con todo, la renta variable continúa teniendo un peso importante en una cartera diversificada a largo plazo que busca la rentabilidad con buenos fundamentales.

Comparativo S&P - EURO STOXX - IBEX  
(Últimos cuatro años)

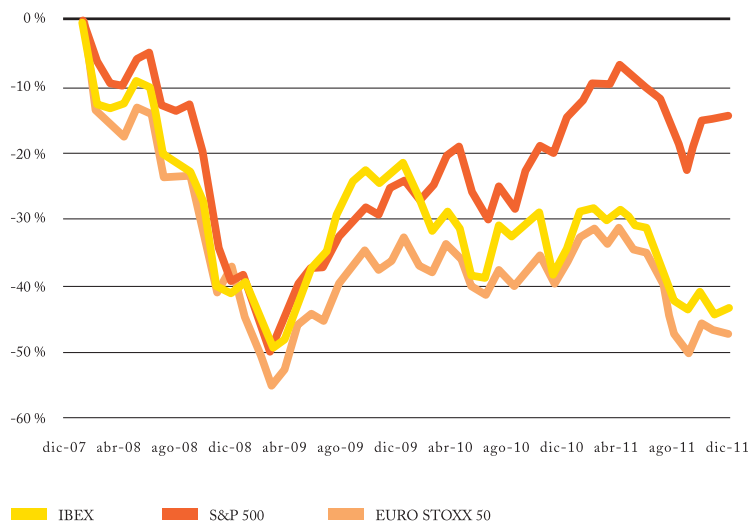

## b) Renta Fija

Los mercados de renta fija y, en especial los mercados de Deuda pública europeos, han sido el foco de las tensiones financieras mundiales durante 2011. Esto ha provocando un aumento de la volatilidad y, sobre todo, que se haya disparado la prima de riesgo de los países con más dudas de solvencia.

En el gráfico de rendimiento de la Deuda pública a 10 años vemos el aumento del diferencial de los bonos italianos y españoles respecto a los alemanes, americanos y británicos. Sin embargo, la actuación de BCE y las políticas dirigidas hacia la necesaria austeridad fiscal comienzan a reconducir la situación a final del año.

La difícil situación económica y de los sistemas financieros ha llevado a los principales bancos centrales a intervenciones de inyección de liquidez y compra de activos a la banca. En cuanto a los tipos, la FED los mantiene a niveles históricamente bajos (rango del 0-0,25%), mientras que el BCE,

siguiendo el modelo alemán -más centrado en el control de la inflación que en el crecimiento-, empezó el año con el tipo de referencia al 1% y efectuó dos subidas de un cuarto de punto en abril y julio, dejó el tipo al 1,5% el 7 de julio, efectuó dos rebajas (de un cuarto de punto cada movimiento) en noviembre y diciembre y volvió de nuevo al 1%.

## c) Mercado inmobiliario

Dentro del sector inmobiliario, directa e indirectamente, nuestra gestión patrimonial se centra, sobre todo, en el arrendamiento de oficinas y la promoción inmobiliaria en las áreas de Barcelona y Madrid, en mayor proporción en esta última.

### Arrendamiento de oficinas

Según un estudio de la consultora inmobiliaria Aguirre Newman, en 2011 el precio medio del alquiler de oficinas cayó un 9% en Madrid y un 6,8% en Barcelona.

Rendimiento Deuda pública a 10 años

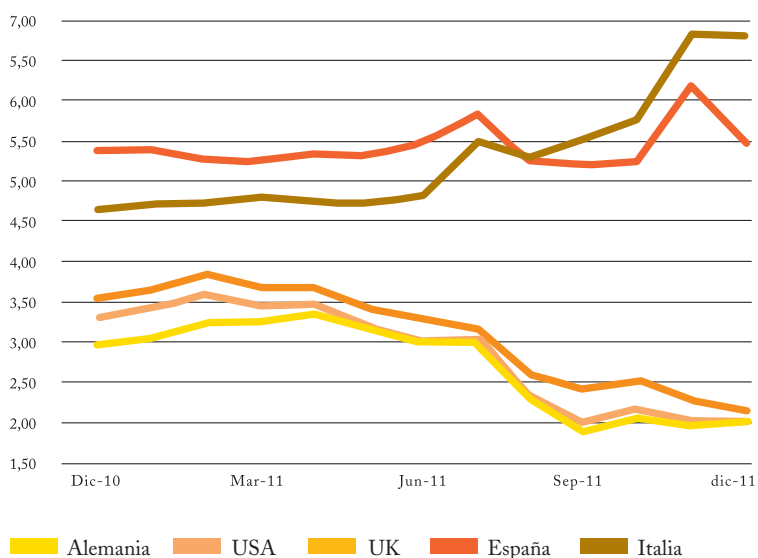

## 5. ACTIVIDADES DE GESTIÓN PATRIMONIAL

A finales de 2011 en Madrid y en Barcelona había un stock de, respectivamente, 1.410.000 y 800.000 millones de metros cuadrados de oficinas desocupadas.

Estos datos y los bajos niveles de contratación propiciaron que en 2011, en comparación con 2010, el precio medio del alquiler de una oficina descendiera un 8,9% Madrid y un 6,8% en Barcelona.

En Barcelona en 2011 se arrendaron 267.000 metros cuadrados de oficinas, lo que supone un incremento del 13% respecto a 2010, y se prevé que durante 2012 el ritmo de contratación de oficinas siga mejorando y alcance los 280.000 metros cuadrados. Por su parte, en Madrid el alquiler de espacio para instalar oficinas siguió descendiendo, ya que durante 2011 se contrataron 356.000 metros cuadrados, un 22% menos que el año anterior.

Para 2012 se prevé que en Madrid el nivel de contratación se estabilice, pero continuará el ajuste de precios, dada la actual desocupación y la escasa fortaleza de la demanda. En el caso de Barcelona, se augura una ligera mejora de la contratación de oficinas y una estabilización de los precios de arrendamiento.

En cuanto al mercado de inversión, en 2011 se cerraron, en Madrid y Barcelona, operaciones por un total de 938 millones de euros, un importe un 30% inferior al de 2010. La actividad inversora en estos activos ha estado condicionada por las dificultades de acceso a la financiación.

### Mercado residencial en promoción

La tasa interanual del índice de Precios de la Vivienda (IPV) en el cuarto trimestre de 2011 disminuyó casi cuatro puntos y se situó en el -11,2%, la más baja desde el primer trimestre de 2007.

Por tipo de vivienda, la tasa de la vivienda nueva se situó en el -8,5% y la de la vivienda de segunda mano en el -13,7%.

Los mayores descenso de la variación anual corresponden al Principado de Asturias (-10,5%) y Comunidad de Madrid (-15,7%).

En resumen se aprecia una disminución general de los precios.

### Previsiones para 2012

En 2012 la oferta de vivienda nueva seguirá siendo importante, pese a la reducción del volumen de viviendas iniciadas.

Es de suponer que la demanda mantenga la situación de debilidad y que continúe la tendencia de crecimiento negativo en los precios hasta que se absorba el excedente de oferta existente. Este crecimiento negativo se prevé tanto en las primeras residencias como en las de segundas viviendas y en las turísticas.

### d) Sector hotelero

Durante 2011, según los datos de la encuesta de ocupación hotelera del INE, las pernoctaciones hoteleras alcanzaron los 286,6 millones, cifra que supuso una mejora de un 6,9% respecto al año anterior (268 millones). El número de viajeros aumentó en un 3,9% y la estancia media de éstos se situó en 3,36 días, cantidad ligeramente superior a la de 2010.

Debe resaltarse que en 2011 se han superado, tanto en número de viajeros como en pernoctaciones y estancia media, las cifras alcanzadas en 2008, último año antes de iniciarse el descenso de actividad por efectos de la crisis económica.

Lo anterior ha sido posible debido al incremento de viajeros extranjeros, que han aumentado en un 10,8% respecto a 2010. En cambio, el número de viajeros españoles ha disminuido en un 1,4% respecto a 2010.

Algunos de los motivos del aumento de visitantes extranjeros es la mejora de las economías de nuestros mercados emisores y la situación de inestabilidad en zonas geográficas norteafricanas y de Oriente Medio.

La mejora de la ocupación, en la gran mayoría de los casos, no va acompañada de un proporcional aumento de los ingresos, debido a que los precios están estabilizados o continúan bajando respecto a años anteriores.

|               | Establecimientos hoteleros (datos provisionales INE) |             |            | Total España   |             |             | Estancia media |
|---------------|--|-------------|------------|----------------|-------------|-------------|----------------|
|               | Número de viajeros                                   |             |            | Pernoctaciones |             |             |                |
|               | Españoles  | Extranjeros | Total      | Españoles      | Extranjeros | Total       |                |
| 2008          | 47.241.158   | 35.757.720  | 82.998.878 | 113.188.292    | 155.363.549 | 268.551.841 | 3,24           |
| 2009          | 45.138.082   | 32.002.235  | 77.140.317 | 109.756.873    | 141.227.938 | 250.984.811 | 3,24           |
| 2010          | 46.348.207   | 35.812.748  | 82.160.955 | 113.338.865    | 154.682.172 | 268.021.037 | 3,26           |
| 2011          | 45.709.061   | 39.685.291  | 85.394.352 | 111.140.732    | 175.474.938 | 286.615.670 | 3,36           |
| % var. s/2010 | -1,38%   | 10,81%      | 3,94%      | -1,94%         | 13,44%      | 6,94%       |                |
| % var. s/2008 | -3,24%   | 10,98%      | 2,89%      | -1,81%         | 12,94%      | 6,73%       |                |



## 6. CUENTAS AUDITADAS

Balance de situación a 31 de diciembre (cifras en euros):

| ACTIVO   | EJERCICIO 2011 |            | EJERCICIO 2010 |            |
|--|----------------|------------|----------------|------------|
| <b>A. ACTIVO NO CORRIENTE</b>  |                | 31.963.954 |                | 32.910.484 |
| I. Inmovilizado intangible   |                | 0          |                | 0          |
| 1. Aplicaciones informáticas (Inversión no afecta)                   | 2.088          |            | 2.088          |            |
| 1. Amortizaciones  | -2.088         |            | -2.088         |            |
| II. Inmovilizado material  |                | 699        |                | 1.282      |
| 1. Mobiliario (Inversión no afecta)                                  | 11.414         |            | 11.414         |            |
| 2. Equipos para procesos de información (Inversión no afecta)        | 4.549          |            | 4.549          |            |
| 3. Amortizaciones  | -15.264        |            | -14.681        |            |
| III. Activos financieros   |                | 30.978.622 |                | 31.973.325 |
| 1. Inversiones en empr. del grupo y asoci. a l.p. (Inversión afecta) | 8.865.980      |            | 8.961.270      |            |
| 2. Inversiones financ. l. p. (Inversión afecta)                      | 29.092.853     |            | 30.468.903     |            |
| 3. Otras inversiones financieras (Inversión no afecta)               | 24.207         |            | 24.207         |            |
| 4. Deterioro de valor de inversiones financieras                     | -7.004.418     |            | -7.481.056     |            |
| IV. Activos por impuesto diferido                                    |                | 984.633    |                | 935.877    |
| <b>B. ACTIVO CORRIENTE (NO AFECTO)</b>                               |                | 1.360.932  |                | 1.228.862  |
| I. Deudores  |                | 479.814    |                | 239.055    |
| 1. Deudores diversos   | 151.211        |            | 1.904          |            |
| 2. Administraciones públicas   | 328.604        |            | 237.151        |            |
| II. Cuentas financieras  |                | 593.844    |                | 670.001    |
| 1. Intereses a corto plazo valores represent. de deuda               | 318.769        |            | 322.070        |            |
| 2. Imposiciones a corto plazo  | 265.000        |            | 250.000        |            |
| 3. Otras cuentas financieras   | 10.075         |            | 97.931         |            |
| III. Efectivo y otros activos líquidos equivalentes                  |                | 287.274    |                | 319.806    |
| IV. Periodificaciones a corto plazo                                  |                | 0          |                | 0          |
| <b>TOTAL GENERAL</b>   |                | 33.324.886 |                | 34.139.346 |

| PATRIMONIO   | EJERCICIO 2011 |            | EJERCICIO 2010 |            |
|--|----------------|------------|----------------|------------|
| <b>A. FONDOS PROPIOS</b>                           |                | 32.876.082 |                | 33.389.235 |
| I. Dotación fundacional                            |                | 36.968.244 |                | 36.968.244 |
| II. Reservas                                       |                | 735.495    |                | 735.495    |
| III. Resultados negativos de ejercicios anteriores |                | -4.314.503 |                | -3.928.910 |
| IV. Excedente del ejercicio                        |                | -513.154   |                | -385.593   |
| <b>B. PASIVO NO CORRIENTE</b>                      |                | 0          |                | 0          |
| 1. Provisiones a largo plazo                       |                |            |                |            |
| <b>C. PASIVO CORRIENTE</b>                         |                | 448.804    |                | 750.111    |
| I. Beneficiarios                                   |                | 443.004    |                | 680.181    |
| II. Proveedores y otros acreedores                 |                | 5.801      |                | 6.935      |
| 1. Acreedores varios                               | 1.480          |            | 2.692          |            |
| 2. Administraciones públicas                       | 2.802          |            | 2.766          |            |
| 3. Remuneraciones pendientes de pago               | 1.519          |            | 1.476          |            |
| 4. Cuentas con agentes mediadores                  |                |            |                |            |
| III. Provisiones para operaciones de la entidad    |                |            | 0              | 62.995     |
| <b>TOTAL GENERAL</b>                               |                | 33.324.886 |                | 34.139.346 |

## 6. CUENTAS AUDITADAS

Cuenta de pérdidas y ganancias a 31 de diciembre (cifras en euros):

|   | EJERCICIO 2011   | EJERCICIO 2010   |
|---|------------------|------------------|
| <b>GASTOS ORDINARIOS</b>                                |                  |                  |
| Ayudas monetarias                                       | 2.687.379        | 2.702.093        |
| Gastos de personal                                      | 57.087           | 57.041           |
| Otros gastos  | 218.015          | 203.210          |
| Amortizaciones de Inmovilizado                          | 1.848            | 1.135            |
| <b>TOTAL GASTOS ORDINARIOS</b>                          | <b>2.963.063</b> | <b>2.963.479</b> |
| Ingresos financieros                                    | 3.188.341        | 3.164.673        |
| Otros gastos financieros                                | -466             | -168             |
| Diferencias de cambio                                   | 99.094           | 160.613          |
| Deterioro instrumentos financieros y rtos enajenaciones | -952.479         | -704.322         |
| <b>RESULTADO FINANCIERO</b>                             | <b>2.334.490</b> | <b>2.620.795</b> |
| Ingresos por reintegros de ayudas y asignaciones        | 37.150           | 4.689            |
| Ingresos y gastos excepcionales                         | 162.167          | 93.353           |
| <b>RESULTADO ANTES DE IMPUESTOS</b>                     | <b>-429.256</b>  | <b>-244.643</b>  |
| Impuesto de sociedades                                  | 48.755           | -8.722           |
| Otros impuestos   | -132.653         | -132.228         |
| <b>EXCEDENTE DEL EJERCICIO</b>                          | <b>-513.154</b>  | <b>-385.593</b>  |





Impreso en Icaria Iniciatives Socials, S.A.L.  
Centro Especial de Empleo  
Copyright Fundaci3n M<sup>a</sup> Francisca de Roviralta







