

F M

Fundación María Francisca de Roviralta

F
de **R**

MEMORIA 2016

Carta del Presidente

Abril 2017

PERSONAS vs GENTE

Dentro de lo que llevamos de siglo (que empieza a ser contundente) América del Sur anda por su tercera ola populista, Europa por la segunda y América del Norte por su primera.

Las organizaciones y grupos políticos, en el poder o aspirando a conquistarlo, gritan reclamando defender, exigiendo sin tasa pretendidos "derechos de la *gente*"

La *gente* es su coartada para "asaltar el poder" y desde él liquidar los derechos de las **personas**.

Coetáneamente con estos grupos y frente a estas corrientes ideológicas pretendidamente democráticas, hay otras organizaciones que se esfuerzan y trabajan *por hacer realidad los derechos de las personas*.

Me refiero a las *ORGANIZACIONES ALTRUISTAS (OA)* que, tanto desde iniciativas laicas como religiosas, llevan a cabo una actividad creciente, fundamental, más que relevante, imprescindible, para el desarrollo social de las **personas** en cualquier parte de nuestro atribulado mundo, sin distinción de razas, religión, sexo o ideas.

En ellas tenemos (y encontramos cada día) nuestra razón de ser y nuestra misión.

Uno de los riesgos populistas es el de tratar de enfrentar unas personas con otras, por motivos étnicos, religiosos o ideológicos. Los populismos acaban implantando la xenofobia, unos contra otros. Frente a esto **nos declaramos universalistas**.

Uno más de los peligros reside en su oposición al mercado, limitando su apertura, imponiéndole corsés y controles que ahogan la oferta y lo sustituyen por privilegios para minorías.

Frente a esto nosotros entendemos los mercados como *un cruce de intereses en busca de un punto de encuentro*. Al final los mercados son un instrumento para alentar la actividad económica, el desarrollo y la satisfacción de necesidades de las **personas**.

SUBSIDIARIEDAD vs TOTALITARISMO

A veces, muchas veces, el principio de subsidiariedad encuentra en grupos, organizaciones y medios de difusión interpretaciones muy ajenas a lo que se trata:

Que lo que pueda hacer uno por sí mismo (o uniéndose con otros) no venga un escalón superior a inmiscuirse privándole de toda o de parte de su libertad de acción y decisión.

Lo anterior empieza en la **persona**, en sí misma y en su capacidad de libre asociación, llega a las organizaciones sociales de todo tipo y, después, *sólo después*, entra en la organización política y camina hasta lo supranacional.

Tampoco el principio de subsidiariedad está ausente de *marcos de regulación* que posibiliten la convivencia y la coordinación pero *siempre preservando la libertad y la capacidad de iniciativa*.

Ahí también nos encontraremos, apoyando a iniciativas personales y de organizaciones *de base, de misión altruista y de búsqueda del desarrollo de las personas*.

Facta, non verba (¡Hechos, no palabras!)

2. Actividades para el cumplimiento de fines de 2016

2.1. Generación y destino de rentas

Una pequeña ayuda bien gestionada, como la recibida por Mamba, puede provocar un efecto multiplicador y transmitir progreso y esperanza donde parecía que todo estaba perdido.

Durante 2016 la Fundación Roviralta ha prestado ayudas económicas para colaborar en 307 distintos proyectos. Todos ellos con un horizonte temporal concreto y entre los que no se incluyen gastos de mantenimiento o inversiones ya realizadas.

Como es habitual, la colaboración se ha llevado a cabo mediante aportaciones económicas por un importe total de 1.8 millones de euros. Esta cifra supone un descenso, de cincuenta mil euros, respecto del ejercicio anterior y tiene su explicación.

Como se verá más adelante, los sectores económicos que constituyen la fuente de ingresos de esta fundación han tenido un resultado dispar siendo, los mercados bursátiles donde existe la mayor concentración de inversión.

Adicionalmente, durante el presente ejercicio, se han adoptado nuevas medidas de gestión patrimonial, derivadas de una misiva recibida del Protectorado. Su contenido nos lleva a ser más comedidos en las partida de donativos al ser la más importante del total de los gastos.

De este modo, el lector comprobará que, por primera vez, la cifra de actividades no alcanza el mínimo del 70% del resultado corregido cuando en ejercicios anteriores, como consecuencia de la presión derivada de las importantes demandas de ayuda económica, se acostumbraba a repartir el 100% (119% en 2015).

Naturalmente, en los años venideros se regularizará este desajuste hasta el 70% del resultado contable corregido de 2016 y también se confía que un mejor comportamiento de los mercados puedan revertir las provisiones contabilizadas por depreciación de valores. No obstante, durante los próximos años, la prudencia obliga a mantener una cifra de donaciones cercana al 1.800.000 € destinando los excedentes que se produzcan, sobre el referido 70%, a aumentar los fondos propios de la entidad.



Durante las reuniones mensuales celebradas en 2016, el Patronato de la Fundación Roviralta examinó 556 solicitudes económicas para una gran diversidad de proyectos formulados por entidades altruistas con muy diversos campos de actuación y beneficiarios. Esta cifra comprende 3 solicitudes de cambio de destino sobre proyectos ya aprobados y una solicitud que fueron derivadas a otra fundación con fines análogos y que las aprobó parcialmente.

Del total de proyectos presentados, fueron aprobados 47 totalmente y 260 parcialmente. 6 de ellos se aprobaron en la reunión de enero 2017 pero con cargo a los resultados del ejercicio 2016.

Lo anterior supone un ratio del 55% de proyectos aprobados, la gran mayoría parcialmente, sobre el total de proyectos presentados. Es un ratio parecido a ejercicios anteriores pero implica un nuevo descenso en la cantidad media de donación aprobada total o parcialmente que se viene produciendo en los últimos ejercicios.

SOLICITUDES 2016

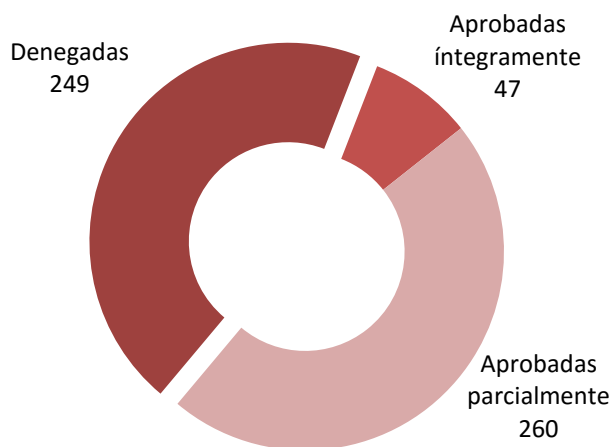

La forma que esta fundación utiliza para cumplir los fines está recogida en sus Estatutos:

..."El objeto de la Fundación será la aportación de sus rentas a Institutos de beneficencia o instrucción creados o por crear, sin perjuicio de la realización de otros fines altruistas o benéficos. Esta ayuda se prestará: A las personas jurídicas que tengan fines benéficos, docentes o mixtos."

Como viene haciendo desde sus inicios, esta fundación deja de lado la ejecución de actividades asistenciales, docentes o culturales de forma directa y realiza la práctica totalidad de sus actividades mediante la financiación de proyectos presentados por entidades con fines coincidentes con sus amplios fines.

Precisamente la amplitud de este objeto hace necesaria la colaboración de los verdaderos expertos en los múltiples sectores donde puede actuar la Fundación ROVIRALTA.

Por otra parte, estas entidades especialistas en temas concretos precisan continuamente ayudas para acometer sus actividades o para mejorar sus servicios y, en muchas ocasiones, tienen dificultad para obtener recursos extraordinarios que permitan llevar a cabo sus proyectos. En este punto es donde acostumbra a intervenir con mayor eficiencia esta entidad, mediante pequeñas aportaciones que permiten, a las entidades beneficiarias, acometer importantes proyectos.

A los 307 proyectos aprobados con cargo a los resultados del presente ejercicio, fueron destinados 1.796.169'96 euros procedentes de ingresos patrimoniales. Los -5.610,84 € restantes hasta los 1.801.779'80 € destinados en total, proceden principalmente de devoluciones de préstamos al honor y cancelaciones de proyectos que, por diversas razones, finalmente no se ejecutaron íntegramente.

El presupuesto de actividades presentado al Protectorado en el preceptivo Plan de Actuación pudo ser finalmente superado en un 2.4%.

2.2. Campos de actuación de las donaciones

La Fundación ROVIRALTA mantiene un campo de actuación sectorial tremendamente amplio. De este modo resulta difícil que una solicitud presentada por una entidad altruista no pueda ser examinada por razón de su ámbito de actuación, pero ello permite al Patronato intervenir ahí donde cree que es más necesario y no hay duda que actualmente campo del Desarrollo Social es el prioritario y sigue siendo, con gran diferencia, el mayor destinatario de los fondos donados por la Fundación.

La flexibilidad que ostenta el Patronato, gracias la amplitud de fines fundacionales, donde cabe prácticamente cualquier intervención altruista, permite actuar en los campos que estima más necesarios a través de la multitud de proyectos que le son planteados.

La otra cara de esta moneda es que muchos proyectos perfectamente justificados y merecedores de ayuda quedan sin apoyo económico como consecuencia de la escasez de recursos y obligada priorización entre las solicitudes recibidas.

Sectores de actuación

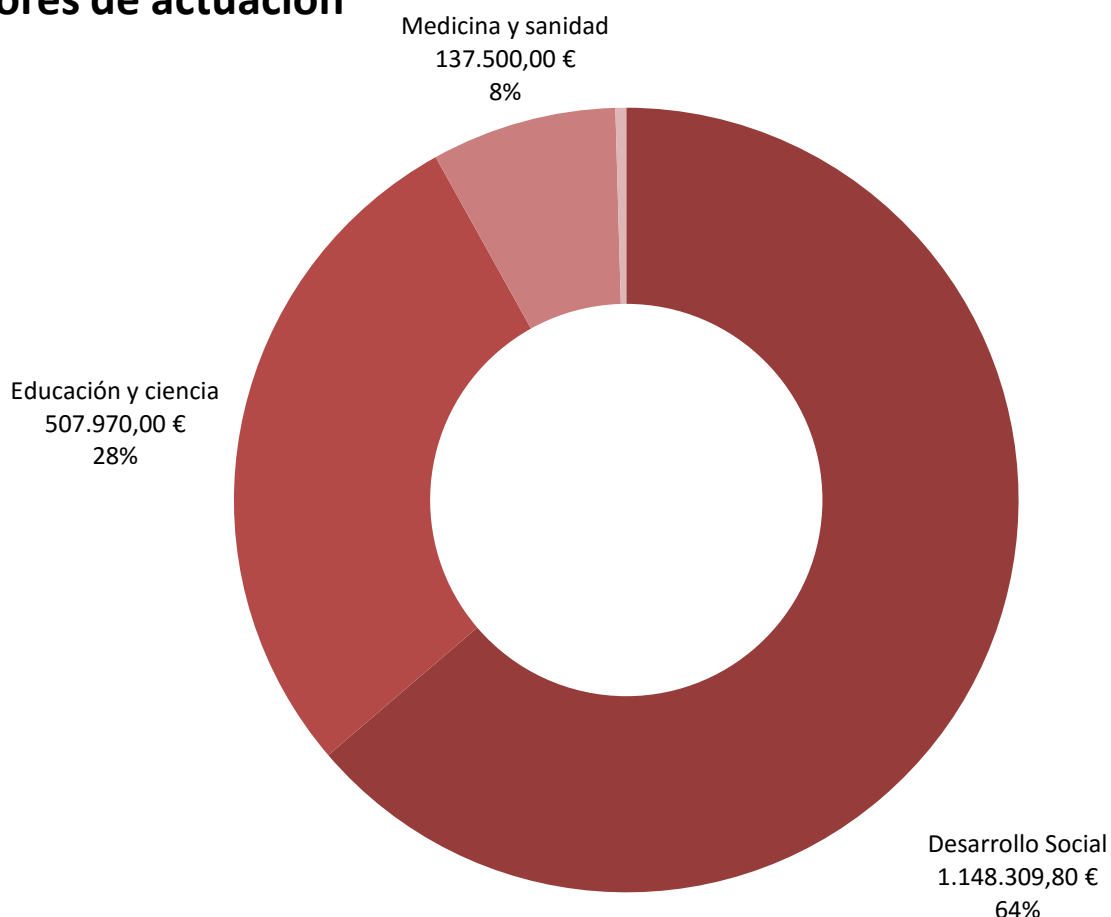

Desarrollo Social 1.148.309,80 €

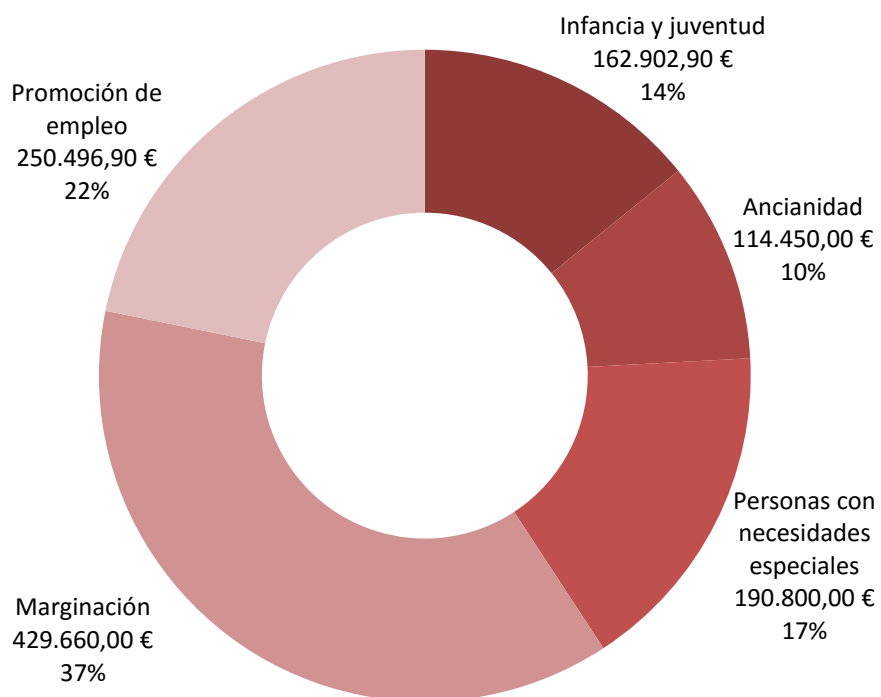

Medicina y sanidad 137.500,00 €

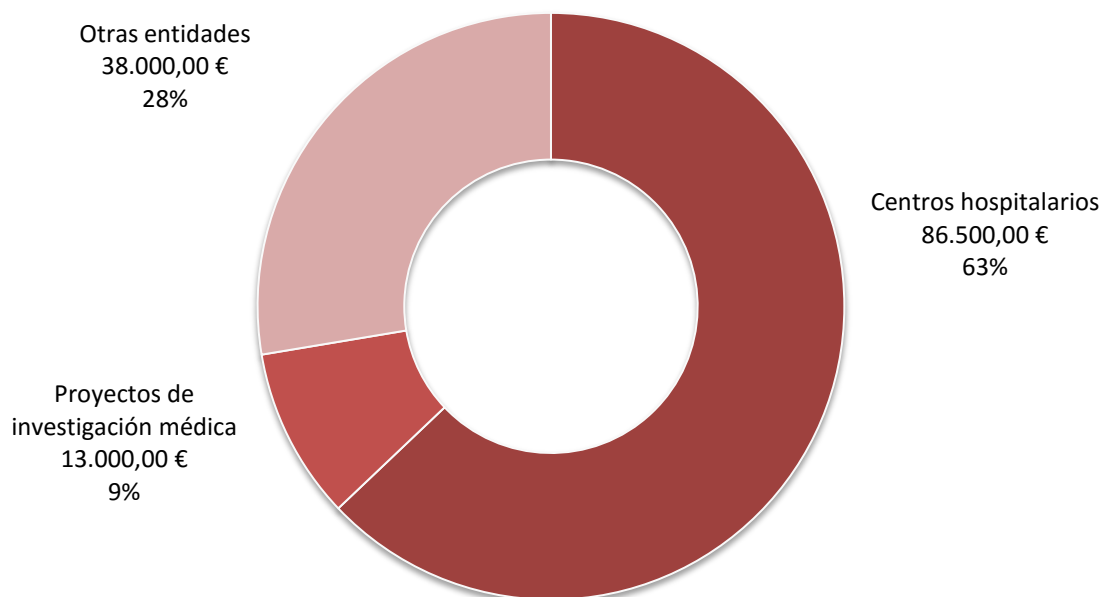

Educación y ciencia 507.970 €

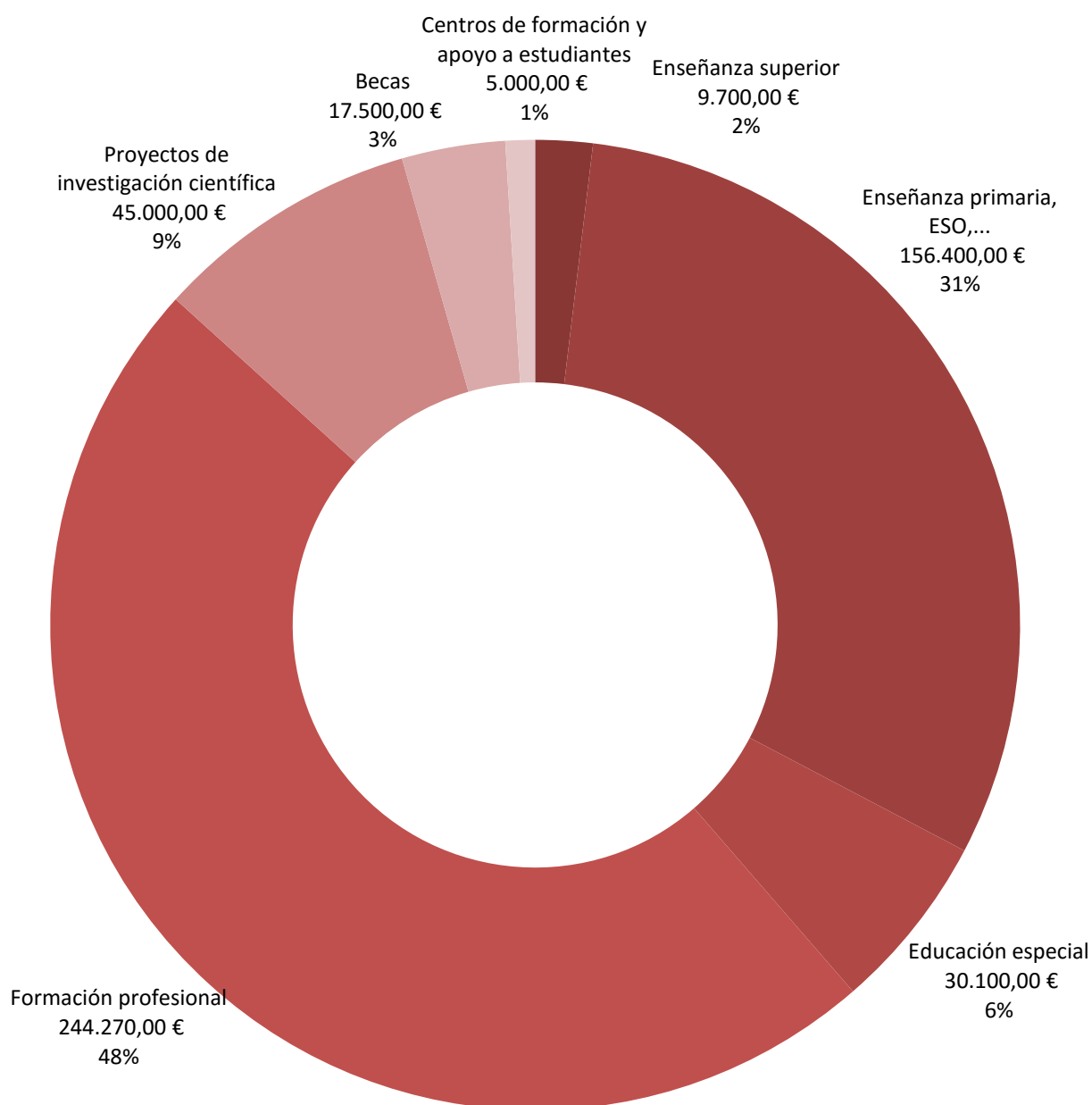

Las donaciones en el ámbito de la cultura, arte y otras actividades siguen teniendo un carácter tradicionalmente simbólico o testimonial en nuestra fundación. En 2016 no alcanzaron el 0.5% del volumen total de actividades y se limitaron a dos aportaciones económicas: una para la Parroquia de Argavieso destinada a la restauración de la iglesia y la otra para colaborar en los gastos de organización de la 62ª edición del Concurso Internacional de Música María Canals.

2.3. Destino geográfico de las donaciones



Durante 2016 se ha mantenido la tendencia, iniciada en 2011, consistente en que la mayor parte del presupuesto anual ha de tener como últimos beneficiarios la población de España a través de organizaciones altruistas con la mayoría de las cuales la Fundación ROVIRALTA viene colaborando desde hace años con resultados muy satisfactorios.

Las actuaciones en el extranjero se siguen desarrollando prioritariamente a través de convenios de colaboración con prestigiosas fundaciones especializadas en cooperación internacional.

Donaciones

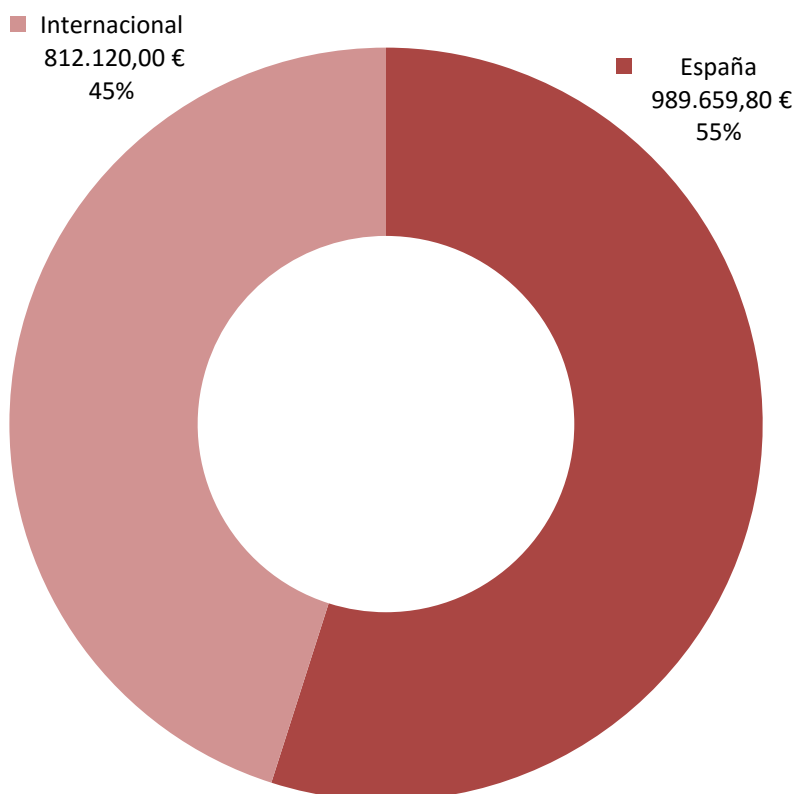

En el número de proyectos apoyados las cifras son claras: 118 proyectos con destino fuera de España frente a los 189 aprobados total o parcialmente para destinatarios en España. Por lo que hace referencia a la cuantía económica efectivamente destinada en 2015 un 55% de los 1.8M de euros fueron destinados a proyectos con repercusión directa en España mientras que el 45% restante se aplicó a proyectos en diversos países del extranjero según la relación siguiente:

Angola	1	Kenia	8
Bangladesh	1	Madagascar	2
Bolivia	4	Malawi	2
Brasil	1	Mediterráneo	1
Burkina Faso	11	Mozambique	1
Camerún	6	Nepal	2
Colombia	8	Nicaragua	1
Costa de Marfil	2	Paraguay	4
Ecuador	1	Perú	7
El Salvador	2	RD Congo	5
Etiopía	1	República de Mali	4
Filipinas	2	República Dominicana	4
Ghana	1	Senegal	5
Guatemala	6	Sierra Leona	1
Guinea Bissau	1	Suiza	1
Guinea Ecuatorial	1	Tanzania	2
Haití	7	Uganda	2
Honduras	5	TOTAL INTERNACIONAL	118
India	4	TOTAL ESPAÑA	189
Kazajastán	1		

3. Patronato y Relaciones Externas

3.1. PATRONATO:

Presidente: D. Gerardo Salvador

Vicepresidente y Secretario: D. Augusto Testor

Vocal: D^a. Pilar Anadón

Vocal: Dr. Andreas Graf

Vocal y Director: D. Javier Serra

El Patronato de la Fundación Roviralta se reunió en doce ocasiones, una cada mes del ejercicio. De esta forma se ha podido dar una respuesta rápida a las entidades que sucesivamente presentan proyectos a la fundación y que, en muchas ocasiones, se ven obligadas a hacerlo con carácter de urgencia.

En las citadas reuniones, además de realizar un seguimiento de la situación patrimonial de la entidad, se procedió al examen de todos y cada uno de los proyectos recibidos, sin estar ninguno de ellos filtrados de antemano.

A fin de obtener un mayor conocimiento de los proyectos presentados, en muchas ocasiones se han mantenido reuniones con responsables de las entidades que los presentaban y, a veces, se ha podido conocer la necesidad in situ a través de visitas sobre el terreno, tanto en España como en el extranjero, generándose los correspondientes informes que se han puesto a disposición de los miembros del Patronato. De esta forma se ha podido ayudar en la difícil decisión de priorizar unos proyectos frente a otros pues, entre los 556 proyectos recibidos es realmente difícil encontrar uno que no sea merecedor de ayuda por algún motivo.

Por otro lado, en 2016 se siguieron desarrollando, con excelentes resultados, los convenios de colaboración suscritos con F. CODESPA, F. ENTRECULTURAS y A. NORTE JOVEN.

Al final de ejercicio se renovó la colaboración con Fundación BARRIÉ en su programa "MAS SOCIAL" y en sus proyectos realizados en centros penitenciarios gallegos que será formalizada en próximas fechas.

A continuación, se entra con mayor detalle en el viaje realizado a Bolivia y Paraguay con motivo de la visita de proyectos de cooperación internacional y, más adelante, se detallan las ayudas concedidas con cargo a los resultados del ejercicio 2016.

3.2. Visita de proyectos en Bolivia y Paraguay

El PIB per cápita de Bolivia, en 2015, fue de 2.790€ euros, por lo que se encuentra con esta cifra está en la parte final de la tabla, en el puesto 126 de los 196 países del ranking de PIB per cápita.

En cuanto al Índice de Desarrollo Humano o IDH, que elabora las Naciones Unidas para medir el progreso de un país y que en definitiva nos muestra el nivel de vida de sus habitantes, ocupa el lugar 119º mientras que en el 2000 se ubicaba en el puesto 93º

La situación macroeconómica mejora en Paraguay sin embargo en este país se producen grandes desajustes en la distribución de la riqueza que llevan a que buena parte de la población se encuentre en condiciones de vida muy lamentables.

Desde hace una quincena de años la Fundación Roviralta ha venido apoyando a proyectos asistenciales, sanitarios y de desarrollo en Bolivia y, más recientemente, en Paraguay.

A continuación se resume brevemente la labor entidades visitadas y de los proyectos apoyados por la F. Roviralta y que, como regla general, han conseguido cubrir e incluso superar sus objetivos iniciales.

F. BANC DE RECURSOS (Santa Cruz de la Sierra)

La F. Banc de Recursos localiza excedentes del denominado primer mundo para destinarlos al 3er y 4º mundo. En 2013 enviaron 6.085 equipos informáticos consiguiendo equipar 140 aulas informáticas de Fe y Alegría (la FMFR asumió el coste del transporte desde España). Los ordenadores en el centro de formación de formadores/Sede Fe y Alegría Santa Cruz son utilizados para cursos de formación de profesores que se imparten en la sede de Santa Cruz con la finalidad de incrementar la calidad de la docencia en Paraguay.



ESCUELA TÉCNICA SAN ALONSO (Santa Cruz de la Sierra)

Este centro imparte enseñanza de formación profesional en talleres de metal-mecánica y mecánico-automotriz.

Sus alumnos acuden por la noche, después de su trabajo. Por las mañanas actividades para terceros que ayudan a financiar el proyecto logrando así la autosostenibilidad del centro que, a pesar de su pequeña dimensión, se ha convertido en una referencia tras 30 años de funcionamiento.

Tras dos años de aprendizaje obtiene Título oficial. Actualmente 40 jóvenes en cada curso con lista de espera pues el 100% encuentra trabajo al finalizar el curso o incluso antes.



ASOCIACIÓN DE AFECTADOS POR LA ENFERMEDAD DE CHAGAS, VOLUNTARIOS Y AMIGOS - ASAPECHAVAE

La asociación lucha contra la enfermedad de chagas mediante su detección en centros de atención primaria. Se trata de una enfermedad que afecta a 1/3 parte de la población boliviana, especialmente en el ámbito rural. No existen vacunas y la enfermedad puede manifestarse 20 años después de la infección. Se desconoce el motivo. Afecta al corazón y otros órganos vitales. Si no es tratada puede ser mortal

Durante la visita al Centro de Salud 18 de Marzo, la doctora gerente mostró el ordenador donado (actualmente estropeado) y el electrocardiógrafo (almacenado en una caja) Explicó que este año se han diagnosticado 40 enfermos mientras que los años anteriores diagnosticaban 200. La razón es que el gobierno ha eliminado la figura del cardiólogo en los centros de atención primaria.

La entidad está en proceso de reestructuración, durante la visita se puso de manifiesto cierta descoordinación.



Equipamiento donado

FUNDACION CODESPA (Proyectos de turismo andino)

Se trata de un proyecto binacional (Perú-Bolivia). Abierta la oficina de ventas en Copacabana buscan consolidar un circuito de servicios de turismo rural comunitario que otorgue un estándar de calidad. Por otro lado intentan vender paquetes turísticos a operadores internacionales.

Se trata de un proyecto o grupo de proyectos apoyados reiteradamente desde hace años por nuestra fundación mediante aportaciones significativas que se unen a otras mayores de entidades públicas y privadas. Busca formar a población indígena andina en el sector del turismo a fin de que mejoren su calidad de vida.

Desde el inicio del proyecto han recibido capacitación más de 3.000 emprendedores turísticos indígenas. Los empleos turísticos creados (700) suponen un complemento de los ingresos de los indígenas, que viven básicamente de la pesca y agricultura.

Del centenar de familias que iniciaron el proyecto en la Isla del Sol continúan un 10%.

Las principales dificultades vienen dadas por la entrada de otros operadores turísticos con conocimiento de idiomas. Ello supone una dura competencia para los indígenas que hablan con dificultad el español, especialmente los mayores, acostumbrados a hablar únicamente lengua aimara. Por otro lado, los alojamientos y servicios todavía están lejos de los estándares para un turismo de calidad “occidental”; se trata de un turismo “vivencial”.



Guía formado por CODESPA y carteles indicadores de ruta en la Isla del Sol



Emprendedor local con servicios de hospedaje y alimentación

NUEVOS CAMINOS, Cochabamba (contraparte: Comunidad de San Pablo)

La Comunidad de San Pablo es una Asociación Pública de Fieles de la Iglesia Católica, compuesta por sacerdotes y laicos, hombres y mujeres procedentes de diversos países y con sede principal en la Arquidiócesis de Milwaukee, en los Estados Unidos. La sede principal en la Arquidiócesis de Milwaukee, en los Estados Unidos, con presencia en Bolivia, Colombia, México, República Dominicana y Etiopía.

Proyecto Casa San José

Ubicada en el centro de la ciudad, recibe niños de 5 a 14 años (norma no rígida) en los primeros momentos que se encuentran solos, en la calle y que sean todavía “recuperables” (sin drogadicciones, prostitución...).

En el centro les facilitan: acompañamiento social, acompañamiento psicológico, acompañamiento educativo, atención médica, escuela de Padres y talleres de: Música, manualidades, artes plásticas, expresión corporal, horticultura, sexualidad y habilidades para la vida.

Al mismo tiempo buscan conexiones con las familias para reintegrarlas a las mismas. Para ello, además de encontrar el familiar idóneo (acostumbran a tener éxito) se establecen procesos que culminan con una decisión judicial de tutela. Posteriormente se realiza un seguimiento con las familias, tanto concertado como por sorpresa. El edificio, de muy buena calidad, fue construido gracias a un benefactor italiano. El mantenimiento del mismo se logra gracias a ayudas privadas

Residen en el centro hasta 25 niños (todos varones) una media de 9 meses. Desde su inicio, han atendido a 1600 niños en régimen residencial y otros muchos facilitándoles otras atenciones



Proyecto de ayuda técnica a comunidades rurales de Totorá Pampa

El ámbito de actuación se escoge por ser la lejana ubicación y ser calificado como la segunda zona más pobre de Bolivia

Buscan facilitar nuevas salidas a las comunidades rurales (Quechuas) para que no se vean obligadas a emigrar a la ciudad

Proyectos implementados

Ganadería de camélidos (llamas) que producen una carne de gran calidad (proteínas sin colesterol) a pesar de que es despreciada en Bolivia (considerado recurso de pobres). Ya han ganado premios y han iniciado exportación. Para ello ha sido determinante la ayuda técnica de Aniceto (veterinario e ingeniero agrícola) Reforestación de pinos: a pesar de se trata de una inversión a largo plazo (20 años) están realizando plantaciones gracias a los viveros construidos con ayuda de la comunidad misionera que realiza la primera fase de la plantación (compra de semillas y cuidado de brotes). El precio de la madera está subiendo. Alfabetización, formación textil y formación profesional reconocida y preparación para la entrada en carrera especializadas.

Un matrimonio (agronomo y contable) de la comunidad de San Pablo residen en la zona rural; el seguimiento es permanente.



Muestra de mejora de raza ovina



Taller de formación

ARZOBISPADO DE COCHABAMBA

Centro de atención sanitaria Solidaridad Cochabamba

Gestionado por las Hijas de la Caridad se desarrolla en un antiguo convento de las Hnas. Clarisas realizan las siguientes actividades principales:

- Atención de parálíticos cerebrales (uno de los 3 centros equipados con un mínimo personal y equipamiento al efecto)

- Atención a enfermos de riñón (gracias a un convenio con Irak recientemente parte del tratamiento está cubierto por el estado)

- Traumatología

- Venta de medicamentos a precio de coste o gratuito (muestras)

- Residencia para enfermos, de zonas rurales, que acuden a tratarse en Cochabamba (estancia máx 6 meses, capacidad 50 personas) con espacios específicos para trasplantados de riñón

Solidaridad es de una organización, carente de personalidad jurídica propia, dependiente de la iglesia católica con presencia en Cochabamba desde hace 30 años. En Bolivia apenas los funcionarios públicos cuentan con seguro médico. El resto de la población no dispone de seguro ni puede pagarse tratamientos médicos con lo que casi cualquier incidencia médica puede convertirse en un caso de vida o muerte.

La entidad facilita ayuda médica con ayuda de voluntarios (en verano médicos de la Universidad de Navarra) como facilitando medicamentos y derivando a especialistas solidarios tratamientos médicos a precios inferiores a los del mercado.

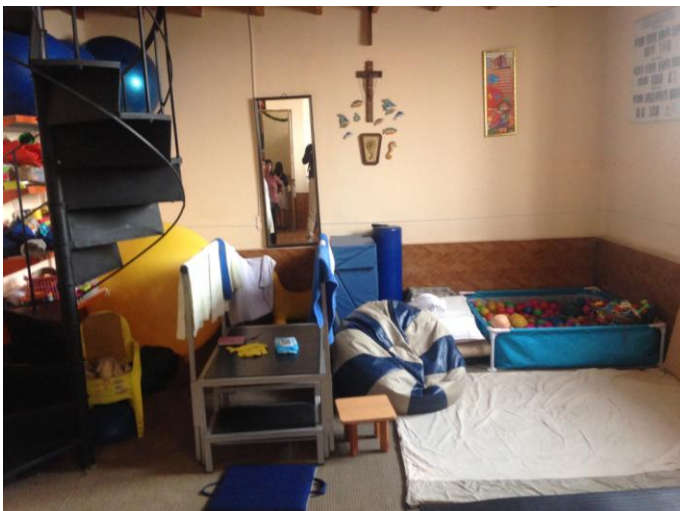

Sala de estimulación y fisioterapia para parálíticos cerebrales



Farmacia para la venta de medicamentos a precios populares

F. ENTRECULTURAS FE Y ALEGRÍA PARAGUAY

Educación no formal para la mejora del proceso formativo y fomento del uso alternativo del tiempo libre en Bañado Sur (Asunción)

“El Bañado” es una zona marginal ubicada en las orillas del río Paraguay que se asienta sobre vertederos de basuras. Ahí vive la gente más humilde; con frecuencia (incluso varias veces al año), se inunda como consecuencia de las crecidas del río. FyA interviene facilitando actividades y formación en horario extra-escolar así como servicios de guardería para padres que trabajan (muchos en la selección de basura). El objetivo es minimizar el riesgo de que los niños y jóvenes, en su tiempo libre, caigan en actividades relacionadas con la delincuencia y las drogas.

La actuación de FyA en el bañado aunque se enmarca dentro de un contexto de formación (su especialidad) tiene un alcance de asistencia social integral para la población más necesitada.



Guardería

Educación para jóvenes y adultos en contexto de encierro en Paraguay

La cárcel Tacumbu de Asunción (Paraguay) tiene una capacidad para 1.000 personas si bien actualmente “conviven” unas 3.000. Los recién llegados no disponen de ubicación. Existe un procedimiento interno para lograr una cama en una celda (siempre regulado por los propios presos). El deficiente sistema judicial hace se deba permanecer en la prisión hasta 5 años a la espera de una sentencia que, si no se dispone de medios económicos para contratar un buen abogado, tendrá mal pronóstico.

El tiempo que se pasa en el centro es una fácil escuela de delincuencia y drogadicción, de hecho, poco antes de la visita fallecieron 3 alumnos de FyA en un incendio originado por razones que no se han aclarado. La formación de FyA y otras instituciones aporta una pequeña esperanza a los internos más voluntariosos que expresaron inmerecidas muestras de agradecimiento en la visita.

En 11 penitenciarías de Paraguay se lleva a cabo la primera experiencia de formación de presos que se va a extender a otros países. Los cursos duran 3 semestres y benefician anualmente a 467 presos en el nivel básico y 214 presos en el nivel técnico. Al finalizar el curso obtienen un certificado reconocido por el Ministerio que les permite matricularse en cualquier escuela. Una norma reciente permite reducciones de hasta 1/3 de la condena por estudios. No obstante 1/3 de los presos están esperando condena (fácilmente deben esperar 3-5 años)

FyA mantiene convenios institucionales con el M^o de Justicia, con instituciones penitenciarias y con iglesias evangélicas. Estas últimas complementan la formación integral del proyecto.



Fundación Celestina Pérez de Almada (Asunción y Caaguazú)

Apoyo a la seguridad alimentaria y al desarrollo social en zonas rurales del departamento Caaguazú

El proyecto pretende mejorar la calidad de vida de familias campesinas (comité de productoras dedicadas a una agricultura familiar) mediante el fortalecimiento de sus capacidades organizativas y productivas; Se fortalecerá a las organizaciones productivas y comunitarias a las que pertenecen (genera desarrollo local), se contribuirá a la seguridad alimentaria y nutricional familiar con la producción de alimentos en forma sostenible y se generarán ingresos con la venta del excedente de la producción agrícola, a fin de que cuenten con recursos económicos para cubrir sus necesidades básicas.



Fundación Religiosos para la Salud (Contraparte:Religiosas de S. José de Cluny)

La entidad se crea en 2012 por la Asamblea General de la Federación Española de Religiosos Socio-sanitarios, en su proceso de extinción con el objetivo de prestar asistencia social y el trabajo a favor de la inclusión social de los más desfavorecidos y vulnerables en los ámbitos de la salud y la promoción integral tanto de niños, jóvenes y adultos en situaciones de enfermedad, pobreza o marginación. La Fundación Religiosos para la Salud tiene gran utilidad para el trabajo realizado por la misiones de distintas congregaciones religiosas en aquellos aspectos relacionados con informes técnicos y otra documentación que debe aportarse a los financiadores.

Centro de formación de las Hermanas de San José de Cluny

En el centro facilitan formación y alimentación a una cincuentena de niños procedentes de barrios marginales entre los que se encuentra los de El Bañado. Agradecieron mucho la ayuda para el centro materno-infantil. Una enfermera española, voluntaria, que se encontraba en Asunción de regreso a España, informó del gran servicio que está prestando el equipamiento



ASOCIACIÓN DE CAMPO COMUNAL DE POTRERO / F. AMORMAR Iturbe (Paraguay)

La comunidad de Protero (Iturbe) se encuentra en la zona rural cercana a la provincia de Villarica. La actividad económica se basa en la agricultura y la ganadería.

Los proyectos han sido elaborados por el Párroco de Iturbe, que conocía a nuestra fundación a través de un religioso español. En estos últimos diez años la comunidad ha prosperado, sin embargo el centro social sigue facilitando alimento diario a los niños cuando regresan del colegio.



F. JOSE CARDJIN Coronel Oviedo (Paraguay)

Su finalidad es mejorar las condiciones de vida de las comunidades campesinas del Paraguay a fin de evitar la venta de sus tierras (especialmente a multinacionales que cultivan soja) y que provoca una migración interna hacia la capital donde difícilmente encontrarán medios dignos de subsistencia

Para conseguir su anterior objetivo forma a la población rural en técnicas de cultivo y recomienda especies de plantas medicinales con gran salida comercial

Durante la visita se pudo comprobar el éxito actual de cultivo de plantas medicinales (tras fracasos iniciales) que están “exportando” a otras comunidades.

Se trata de una fundación que cuenta con fondos propios si bien, a raíz de una petición de intervención en un proyecto auspiciado por UNICEF comenzó a recibir ayudas externas entre las que se encuentran, además de la FMFR, las de MANOS UNIDAS, la conferencia episcopal italiana o unió de Pagesos. No reciben ninguna ayuda pública a pesar de que informan e invitan a las autoridades a los actos formales.

Las ayudas han ido destinadas especialmente a la formación pero también a paliar situaciones de emergencia tanto derivadas de unas inundaciones que arrasaron poblados como derivadas de la escasez de alimentos que obligaron a plantar nuevas hortalizas.



4. Resumen de donaciones

4.1. Desarrollo social

Mamba y el FOYER DE L'ESPÉRANCE

Mamba (*nombre figurado*) tiene 14 años. Es el tercero de siete hermanos. Fue feliz en casa hasta que su padre comenzó a beber y el ambiente se degradó. Su padre acabó echándolo a la calle cuando tenía 11 años. Mamba estuvo mucho tiempo en las calles de Yaoundé. Allí tuvo que trabajar para sobrevivir: tirando carros, vendiendo sacos, limpiando platos ..."alguna vez también robando"... (reconoce Mamba). Hasta tres mujeres intentaron acogerlo, pero nunca funcionó. Varios de sus amigos de la calle empezaron a hablarle del Foyer de L'Espérance, un centro con las puertas abiertas donde tratan la gran dificultad social, familiar y afectiva de los niños que deambulan, desamparados, por las calles de la capital del Camerún.

Como nos dice el propio Mamba: "Al final me uní a mis amigos que acudían al centro de escucha de Anguissa. Los educadores del centro me acompañaron durante más de una semana antes de llevarme a la Maison Frère Yves. Era jueves. (...) Cuando llegué a la Maison Frère Yves estaba muy contento porque tenían piscina y estaban algunos de mis amigos que conocía de la calle. Enseguida fui admitido en la escuela del Foyer para recuperar el nivel académico antes de poder ser matriculado en la escuela primaria. (...)

"¡Estuve mucho tiempo en esa escuela! Hasta había perdido la esperanza de poder ir, como los otros niños, a la escuela primaria. Cuando pensaba que tendría que volver a la calle, mi educador referente me convenció de que era por mi bien y de que debía tomar en serio mis estudios para recuperar el nivel académico.

Le escuché y finalmente he sido inscrito en la escuela primaria de Efoulan. Grande fue mi alegría al conocer la noticia. Al finalizar el primer trimestre he tenido un 17 / 20 de media. Ahora me doy cuenta de que los cursos de recuperación me hicieron bien. Mi vida cotidiana en el Foyer va bien (como bien, me divierto, duermo bien...). Confío que el Foyer me ayudará a realizar mis sueños".

La Fundación Roviralta en 2016 ha colaborado nuevamente con el Foyer de L'Espérance y su proyecto de reinserción social y familiar de niños y jóvenes procedentes de la calle o de la cárcel central de Yaoundé,



4.1.1. Asociaciones

ASOCIACIÓN ACTIVE AFRICA

Colaboración con el proyecto: "Molino de maíz para financiar proyectos sociales en la parroquia de Chezi, Distrito de Dowa " (Malawi).

ASOCIACIÓN ALZHEIMER BARBASTRO Y SOMONTANO

Adquisición de ayudas técnicas (Barbastro, Huesca).

ASOCIACIÓN ALZHEIMER SAN RAFAEL

Adquisición de equipamiento y ayudas técnicas para los baños de la residencia (Córdoba).

ASOCIACION AYUDA A PERSONAS CON PARÁLISIS CEREBRAL - ASPACE ASTURIAS

Equipamiento de cocina para el Colegio Ángel de la Guarda (Oviedo, Asturias).

ASOCIACIÓN BABIES UGANDA

Colaboración con el proyecto: "Construcción de un muro de seguridad para la nueva casa de acogida en Entebbe" (Uganda).

ASOCIACIÓN BENÉFICO ASISTENCIAL GONZÁLEZ HERZOG

Adquisición de una cámara frigorífica para la residencia "las Hazas" (Hellín, Albacete).

ASOCIACIÓN BUENOS AMIGOS

Obras de adecuación en el piso de urgencia social para personas sin recursos (Mieres, Asturias).

ASOCIACIÓN CÁRITAS ONTINYENT - CENTRE DE DIA MENORES CÁRITAS MARIA NADAL

Colaboración con el proyecto Sambori 2016 (Ontinyent, Valencia).

ASOCIACIÓN DE ALTERNATIVAS, MOTIVACIÓN Y ACOMPAÑAMIENTO - ADAMA

Colaboración con el proyecto de inserción sociolaboral "SENDERUS" (Barcelona y Madrid).

ASOCIACIÓN DE DESARROLLO COMUNITARIO RURAL - ADECOR

Colaboración con el proyecto de acceso al agua y saneamiento ambiental de las comunidades de San Martín Jilotepeque (Guatemala).

ASOCIACIÓN DE ENFERMOS DE PARKINSON DE CORDOBA - APARCOR

Colaboración en la adaptación de un vehículo de transporte (Córdoba).

ASOCIACIÓN DE FAMILIARES DE ENFERMOS DE ALZHEIMER DE MONTALBAN - AFADEMON

Adquisición de una grúa geriátrica para la Unidad de Estancia Diurna (Montalbán, Córdoba).

ASOCIACIÓN DE FAMILIARES DE ENFERMOS DE ALZHEIMER Y OTRAS DEMENCIAS DE MELILLA

Colaboración en la sustitución del vehículo de transporte (Melilla).

ASOCIACIÓN DE FAMILIARES Y AMIGOS DEL ENFERMOS DE ALZHEIMER Y OTRAS DEMENCIAS - AFA LA RAMBLA

Equipamiento para sus servicios de rehabilitación en la Unidad de Estancia Diurna (La Rambla, Córdoba).

ASOCIACIÓN EMAÚS KENYA

Colaboración con el proyecto agropecuario de seguridad alimentaria en la zona de Emaús (Kenia).

ASOCIACIÓN FAMILIARES ENFERMOS ALZHEIMER Y OTRAS DEMENCIAS AFINES FERNÁN NÚÑEZ - AFADEFER

Colaboración con el proyecto: "Nuevas tecnologías como estimulación cognitiva para personas con Alzheimer y otras demencias" (Fernán Núñez, Córdoba).

ASOCIACIÓN HOGAR LA SALLE JEREZ

Adquisición de diversos materiales para los talleres de electricidad, estética, peluquería y costura (Jerez de la Frontera, Cádiz).

ASOCIACIÓN IEMAKAIE

Colaboración en la instalación de un clorador de agua en la residencia (Córdoba).

ASOCIACIÓN LAUDES INFANTIS ESPAÑA

Colaboración con el proyecto: "Programa de becas de apoyo a la educación formal de menores, jóvenes y adultos, pertenecientes a las localidades de Ciudad Bolívar, Usme y San Cristóbal" (Colombia).

ASOCIACIÓN LAURA VICUÑA

Equipamiento para los nuevos espacios de formación destinados a jóvenes del módulo de inserción socio laboral y a mujeres del Programa Main (Torrent, Valencia).

ASOCIACIÓN MADRE CORAJE

Colaboración con el proyecto: "Apoyo para la reconstrucción y rehabilitación de comunidades afectadas por el fenómeno El Niño" (Perú).

ASOCIACIÓN MUJERES BURKINA

Colaboración con el proyecto: "Envío de un contenedor a Ouagadougou" (Burkina Faso).

ASOCIACIÓN OAFRICA

Colaboración con el programa: "Soporte de emergencia para el Servicio de Apoyo Familiar" (Ghana).

ASOCIACIÓN OBRA SOCIAL SANITÀRIA COR DE MARIA

Adquisición de una cámara de conservación de alimentos (Barcelona).

ASOCIACIÓN PARA LA LUCHA CONTRA LAS ENFERMEDADES RENALES - ALCER CÓRDOBA

Colaboración con el programa de atención a personas con Enfermedad Renal Crónica (Córdoba).

ASOCIACIÓN PARA LA PREVENCIÓN, REINSERCIÓN Y ATENCIÓN DE LA MUJER PROSTITUIDA - APRAMP

Colaboración con el proyecto: "Futur@2016" de Inserción Sociolaboral (Madrid).

ASOCIACIÓN PROA (PRO-ACTIVA OPEN ARMS)

Colaboración con el proyecto ASTRAL de rescate de refugiados en el Mediterráneo Central.

ASOCIACIÓN PROSALUS

Colaboración con el proyecto: "Apoyo para la puesta en marcha de una panadería en la comunidad de Faoye" (Senegal).

ASOCIACIÓN WORLDPROJECT CANARIAS

Colaboración con el proyecto Zinga de recogida de aguas pluviales e instalación de electricidad en la Escuela Mount Eagle y Clínica "IMU" en Bussi Islands (Uganda).

ASSOCIACIÓ ACCIÓ FAMILIAR BARCELONA

Colaboración con el programa de Afadona y/o con el programa de acogida de menores ucranianos (Barcelona).

ASSOCIACIÓ AMICS DEL NEPAL

Colaboración con el proyecto de mejoras para la casa de acogida Amor Children's Home y la Escuela Florida de Mahendranagar (Nepal).

ASSOCIACIÓ AMISTAT DESENVOLUPAMENT I COOPERACIÓ TERCER MÓN - ADECO

Colaboración con el proyecto: "Hacemos los deberes y merendamos" (Barcelona).

ASSOCIACIÓ ASPASIM

Reparación de los suelos de la escuela de educación especial (Barcelona).

ASSOCIACIÓ CATALANA D'ESPINA BÍFIDA I HIDROCEFÀLIA - ACAEBH

Adquisición de un sofá cama, un frigorífico y nuevas tecnologías para el piso del servicio de autonomía personal (Barcelona).

ASSOCIACIÓ CATALANA D'INTEGRACIÓ I DESENVOLUPAMENT HUMÀ - ACIDH

Colaboración con las obras de adecuación de la sede social en materia de seguridad y antiincendios (Barcelona).

ASSOCIACIÓ CENTRE D'ACOLLIDA ASSÍS

- Obras de adecuación de la cocina (Barcelona).

ASSOCIACIÓ CÍVICA LA NAU

Adquisición de un apilador eléctrico (Barcelona).

ASSOCIACIÓ CLUB D'AVIS LES SALESES

Colaboración en la adquisición de una lavadora industrial (Barcelona).

ASSOCIACIÓ DE LA PARÀLISI CEREBRAL (ASPACE) - CENTRE PILOT ARCÀNGEL SAN GABRIEL

Renovación del equipamiento del Servicio de Oftalmología Aspace (Barcelona).

ASSOCIACIÓ DE NEUROREHABILITACIÓ PEDIÀTRICA INTEGRAL SALA PUIGVERD

Colaboración con el proyecto de reposapiés para aulas de primaria y de higiene corporal (Castellar del Vallès, Barcelona).

ASSOCIACIÓ D'INTERVENCIÓ EN DROGODEPENDÈNCIES D'EGARA - AIDE

Renovación del equipamiento informático y creación de una página web (Terrassa, Barcelona).

ASSOCIACIÓ EL TRAMPOLÍ

Colaboración en la adquisición de un vehículo de transporte (La Bisbal d'Empordà, Girona).

ASSOCIACIÓ EMAÚS RURAL

Instalación de calefacción en el comedor del Hogar de acogida Santa María del Camí (Granyena de Segarra, Lérida).

ASSOCIACIÓ ESCLAT PRO PERSONES AMB PARÀLISI CEREBRAL

Revestimiento de las paredes de la Residencia Esclat Marina (Barcelona).

ASSOCIACIÓ ETHOS

Adquisición de un vehículo de segunda mano para el programa Aixeca't (Sabadell, Barcelona).

ASSOCIACIÓ FAMILIARS ALZHEIMER BAIX LLOBREGAT - AFABAIX

Adquisición de electrodomésticos, mobiliario y menaje de cocina para el nuevo Centro Alois (Molins de Rei, Barcelona).

ASSOCIACIÓ LLIGAM PER A LA INSERCIÓ SOCIAL DE DONES

Colaboración con las obras de reforma de la casa de acogida mediante la sustitución de cerraduras (Barcelona).

ASSOCIACIÓ NOVA ESPERANÇA

Adquisición de equipamiento informático para el centro residencial (Sant Climent de Llobregat, Barcelona).

ASSOCIACIÓ PER LA INTEGRACIÓ SOCIAL DEL DEFICIENT - VIVER DE BELL-LLOC

Colaboración con el proyecto de reforma de accesibilidad de la residencia (Cardedeu, Barcelona).

ASSOCIACIÓ PER LA VIDA INDEPENDENT - AVI

Colaboración con el programa de prevención de caídas para la gente mayor mediante la adquisición de diversos productos de apoyo (Barcelona).

ASSOCIACIÓ PRO DISMINUÏTS PSÍQUICS DE SABADELL I COMARCA - APDP

Renovación de diverso equipamiento destinado a ayudas técnicas, material asistencial y de enfermería, así como material audiovisual (Sabadell, Barcelona).

ASSOCIACIÓ PRO PERSONAS AMB DISMINUCIÓ PSÍQUICA DE LA CONCA DE BARBERÀ - APRODISCA

Adecuación del jardín terapéutico para las actividades ocupacionales y de integración social (La Selva del Camp, Tarragona).

ASSOCIACIÓ PUNT DE REFERÈNCIA

Renovación del equipamiento informático (Barcelona).

ASSOCIACIÓ RURAL D'ATENCIÓ A LES DEMÈNCIES I ALZHEIMER - ARADA

Puesta en marcha de un taller de musicoterapia mediante la adquisición de instrumentos musicales y de equipamiento audiovisual (Gironella, Barcelona).

ASSOCIACIÓ SAÓ PRAT

Obras de reforma en uno de sus centros abiertos situados en la plaza Pirineos (El Prat de Llobregat, Barcelona).

CECFOR - CENTRE CONGOLAIS DE CULTURE, DE FORMATION ET DE DEVELOPPEMENT

Colaboración con el proyecto: "Garantizar el suministro continuo de agua potable en el barrio de Masanga-Mbila y su Hospital General de Referencia, Kinshasa" (RD del Congo).

CEDRE ASSOCIACIÓ PER A LA PROMOCIÓ SOCIAL

Renovación de mobiliario y equipamiento de cocina (Barcelona).

FOYER DE L'ESPÉRANCE

Colaboración con el Proyecto de 2017: "Reinserción familiar y social de los niños y jóvenes de la calle y de la cárcel de Yaundé " (Camerún).

CENTRE OCUPACIONAL CONDAL

Adquisición de diverso material para los talleres y para labores de pintura del centro (Barcelona).

CONCERN WORLDWIDE

Colaboración con el proyecto de promoción y resiliencia de poblaciones vulnerables en la bahía de Bengal (Bangladesh).

CORPORACIÓN HOGAR - PROTECCIÓN INTEGRAL A NIÑOS Y A JÓVENES

Colaboración con el proyecto de renovación de la ludoteca (Colombia).

DINDIGUL MULTIPURPOSE SOCIAL SERVICE SOCIETY - DMSSS

Colaboración con el proyecto de puesta en marcha de puntos de agua potable, promoción del saneamiento y prácticas de higiene en Dindigul District, Tamilnadu State (India).

MOUVEMENT DES FEMMES POUR LE DÉVELOPPEMENT DES ANGLAIS - MOFEDA

Colaboración con el proyecto de apoyo al emprendimiento mediante la compra de máquinas de coser a costureras de Les Anglais, Cayes (Haití).

ONG CESAL COOPERACIÓN AL DESARROLLO

Colaboración con el proyecto: "Fortalecimiento de los servicios de empleabilidad juvenil en el Valle de Amaratéca" (Honduras).

ORGANISATION TETE ENSEMBLE POUR LE DEVELOPPEMENT AGRICOLE - OTEDA

- Colaboración con el proyecto: "Compra de carretas y mulas para familias campesinas de San Juan del Sur, Cayes" (Haití).

- Colaboración con el proyecto de desarrollo agrícola y socioeconómico de comunidades de San Juan del Sur, Cayes (Haití).

UNION DES CADRES POUR LE DEVELOPPEMENT - UCAD

Colaboración con la construcción de letrinas familiares en Cayes (Haití).

4.1.2. Fundaciones

AYUDA A LA IGLESIA NECESITADA - AIN

Colaboración con el proyecto de reconstrucción del tejado del orfanato de Maria Inmaculada en Kapshagay (Kazajastán).

CHERYSH AMERICA FOUNDATION, INC

Tercera fase del proyecto de cocinas comunitarias en Haliyal, Karnataka (India).

ALZHEIMER CATALUNYA FUNDACIÓ

Equipos de teleasistencia (Barcelona).

FONDATION INTERNACIONAL MARIA FRANCISCA

Aportación económica para las actividades que desarrolla esta fundación, con fines coincidentes a los de la Fundación Roviralta (Suiza).

FUNDACIÓ ANA RIBOT

Colaboración en la adquisición de un vehículo de transporte adaptado (Pallejà, Barcelona).

FUNDACIÓ ANNE

Suministro e instalación de parquet en la nueva sede (Barcelona).

FUNDACIÓ ARRELS

Reparación del sistema de aprovisionamiento de agua caliente del Hogar Pere Barnés para personas sin techo (Barcelona).

FUNDACIÓ ASTRES

Colaboración con el Proyecto: "Furgoneta adaptada para el transporte de los usuarios del hogar residencia de personas con discapacidad intelectual en Can Font" (Llorà, Girona).

FUNDACIÓ ATENEU SANT ROC

Colaboración en la adquisición de una furgoneta de transporte (Badalona, Barcelona).

FUNDACIÓ AUTISME MAS CASADEVALL

Colaboración con el proyecto de mejora del taller de huerto (Bañolas, Gerona).

FUNDACIÓ BABEL PUNT DE TROBADA

Colaboración con el proyecto: "Escolarización y apoyo a las actividades educativas de los niños acogidos en el orfanato Source du Bonheur en Ziguinchor" (Senegal).

FUNDACIÓ CASA DE CARITAT - RESIDÈNCIA "MARE JANER"

Equipamiento geriátrico (Cervera, Lérida).

FUNDACIÓ CASAL VERGE DE MONTSERRAT

Instalación de ayudas técnicas para la higiene de personas con dependencia (Balsareny, Barcelona).

FUNDACIÓ CATALANA SÍNDROME DE DOWN

Cambio del sistema de iluminación para ahorrar costes (Barcelona).

FUNDACIÓ CENTRE OBERT JOAN SALVADOR GAVINA

Reparación de equipamiento del servicio de cocina del centro (Barcelona).

FUNDACIÓ EL MARESME PRO PERSONES AMB DISMINUCIÓ PSÍQUICA - ESCOLA D'EDUCACIÓ ESPECIAL L'ARBOÇ

Adquisición de material de control postural para la atención adecuada de niños con pluridiscapacidad (Mataró, Barcelona).

FUNDACIÓ ELS XIPRERS

Renovación del equipamiento de las aulas y de la cocina del centro ocupacional (Bellaterra, Barcelona).

FUNDACIÓ FAMÍLIA I BENESTAR SOCIAL - LLAR LA MERCÈ

Renovación de electrodomésticos (Barcelona).

FUNDACIÓ FÀTIMA - CASAL NTRA. SRA. DE FÀTIMA

Colaboración en la instalación de aire acondicionado (Calella, Barcelona).

FUNDACIÓ FOMENT DE L'HABITATGE SOCIAL

Obras de rehabilitación en sus viviendas sociales (Barcelona).

FUNDACIÓ FORMACIÓ I TREBALL

Mobiliario (Barcelona).

FUNDACIÓ GRESOL - PROJECTE HOME

Colaboración con el proyecto: "Ahorrando Energía. Fase II" mediante la renovación de ventanas del Centro (Montgat, Barcelona).

FUNDACIÓ HOSPITAL DE NENS DE BARCELONA

Colaboración con el proyecto de la Unidad de Atención Odontológica para niños de familias en riesgo de exclusión social (Barcelona).

FUNDACIÓ HOSPITALITAT DE LA MARE DE DÉU DE LOURDES DE BARCELONA

Adquisición de una grúa de bipedestación (Barcelona).

FUNDACIÓ JOVENT - CENTRO DE TRABAJO PES CRUÏLLA

Colaboración en la adquisición de una furgoneta (Barcelona).

FUNDACIÓ LUDÀLIA

- Renovación del aire acondicionado (Barcelona).
- Cartelería y flyers para la recaudación de fondos (Barcelona).

FUNDACIÓ MARIA RAVENTÓS - RESIDÈNCIA MATERNAL SANTA EULÀLIA

Colaboración en el equipamiento de nuevos pisos asistidos (Barcelona).

FUNDACIÓ MIQUEL VALLS CONTRA L'ESCLEROSI LATERAL AMIOTRÒFICA

Colaboración para equipar el banco de productos de apoyo (Calella, Barcelona).

FUNDACIÓ PEL DESENVOLUPAMENT HUMÀ I SOCIAL - FUNDSOCIAL

Colaboración con el programa de Liderazgo Social y Rugby (Barcelona).

FUNDACIÓ PER A LA REINSERCIÓ DE DONES - ARED

Renovación del equipamiento informático (Barcelona).

FUNDACIÓ PER ANCIANS DE SANT FELIU DE TORELLÓ - CALS AVIS - RESIDÈNCIA ROCAPREVERA - CENTRO DE DÍA L'OREIG

Equipamiento geriátrico (Torelló, Barcelona).

FUNDACIÓ PRIVADA AMICS DE LA GENT GRAN

Renovación del equipamiento informático (Barcelona).

FUNDACIÓ PRIVADA GUNÉ

Colaboración con el proyecto de lucha contra las desigualdades en la región de Kolda mediante el acceso a la educación, salud y medios de producción" (Senegal).

FUNDACIÓ PRIVADA HOSPITAL PERE MÀRTIR COLOMÉS

Adquisición de equipamiento geriátrico (Solsona, Lérida).

FUNDACIÓ PRIVADA INTEGRÀ PIRINEUS

Adquisición de motosierras profesionales (La Seu d' Urgell, Lleida).

FUNDACIÓ PRIVADA LLARS COMPARTIDES

Colaboración en las labores de pintura de los hogares (Barcelona).

FUNDACIÓ PRIVADA SANT ANDREU DE CASTELLCIR - RESIDENCIA LA GINESTA
Mobiliario geriátrico (Castellcir, Barcelona).

FUNDACIÓ PRIVADA VILAGRAN MARISTANY - VIMAR
- Obras de adecuación en el servicio de terapia ocupacional (Santa Cristina d'Aro, Girona).
- Instalación de raíles para grúas de techo en la residencia "Robert Palli" (Sant Feliu de Guíxols, Girona).

FUNDACIÓ PRIVADA YAMUNA
Colaboración con el proyecto: "Conexión de agua corriente en el Centro Tsinjo de Yamuna" (Madagascar).

FUNDACIÓ PRO MINUSVÀLIDS CASTELL DE SUBIRATS – RESIDÈNCIA FONT SANTA
Equipamiento geriátrico (Subirats, Barcelona).

FUNDACIÓ PRO VIDA DE CATALUNYA
Adquisición de mobiliario y equipamiento informático (Barcelona).

FUNDACIÓ RESIDÈNCIA SANT ROC
Adquisición de un autoclave (Gironella, Barcelona).

FUNDACIÓ ROURE
Ropa de casa para la lavandería solidaria (Barcelona).

FUNDACIÓN ADSIS
Colaboración en la adquisición de un vehículo de transporte para el traslado de niños y jóvenes del programa: "Preparación a la vida independiente" (Valladolid).

FUNDACIÓN ÁFRICA DIGNA
Colaboración con el proyecto: "Guardería en Barsaloi" (Kenia).

FUNDACIÓN AFRICANA PARA LA MEDICINA Y LA INVESTIGACIÓN - AMREF FLYING DOCTORS
Colaboración con el proyecto: "Soberanía alimentaria y acceso a fuentes de agua segura en el condado de Samburu" (Kenia).

FUNDACIÓN AMANECER INFANTIL
Colaboración con el proyecto de introducción de la educación especial en su centro de atención integral para niños en situación de alto riesgo, Barahona (República Dominicana).

FUNDACIÓN ANDOKE
Colaboración con el proyecto: "Mejoramiento de la oferta ecoturística y las condiciones ambientales del corregimiento de los Andes" (Colombia).

FUNDACIÓN BOBATH
Colaboración con el proyecto: "Ruta para acceder al cole" cofinanciando la adquisición de un vehículo (Madrid).

FUNDACIÓN BOSCANNA
Construcción de un cuarto de baño y vestidor (Barcelona).

FUNDACIÓN CASAS DIOCESANAS DE ACOGIDA
Adquisición de ropa de hogar para atender la demanda de sus usuarios (Granada).

FUNDACIÓN CELESTINA PÉREZ DE ALMADA

Colaboración con el proyecto: "Apoyo a la seguridad alimentaria y al desarrollo social en zonas rurales del departamento Caaguazú" (Paraguay).

FUNDACIÓN CENTRO ESPAÑOL DE SOLIDARIDAD DE JEREZ - PROYECTO HOMBRE CÁDIZ

Colaboración para reparar el tejado de la comunidad terapéutica (Jerez de la Frontera, Cádiz).

FUNDACIÓN CENTRO ESPAÑOL DE SOLIDARIDAD PRINCIPADO DE ASTURIAS - CESPA

Caldera de calefacción en el centro residencial (Candás, Asturias).

FUNDACIÓN CODESPA

- Colaboración con la fase II del proyecto: "Fomento del ahorro, acceso al crédito y educación financiera de población rural y semi rural vulnerable en los departamentos de Chiquimula y Alta Verapaz" (Guatemala).
- Colaboración con la fase II del proyecto: "Desarrollo de las capacidades pecuarias en la región autónoma del Atlántico Sur" (Nicaragua).
- Colaboración con el proyecto: "Construyendo comunidades resilientes en áreas rurales sensibles a desastres, Agusan Del Sur" (Filipinas).
- Colaboración con el proyecto: "Promoción de la productividad y competitividad de las MIPyMEs" (República Dominicana).
- Colaboración con el proyecto: "Consolidación de un corredor turístico rural Cusco – Puno – Lago Titicaca - Uyuni" (Perú y Bolivia).
- Colaboración con el proyecto: "Programa integral de apoyo productivo a comunidades afectadas por el conflicto armado" (Colombia).
- Colaboración con el proyecto: "PUNOEMPRENDE: Promoción y fortalecimiento de capacidades para el emprendimiento vinculado al turismo sostenible en Puno" (Perú).
- Colaboración con el proyecto: "Consolidación operativa y comercial de la Asociación de Turismo Comunitario Pueblos Mágicos de Los Lípez, en la Ruta del Salar de Uyuni" (Bolivia).
- Colaboración con el proyecto: "Soluciones innovadoras para luchar en contra de la sequía en las provincias de Namibe, Cunene y Huila" (Angola).
- Colaboración con el proyecto: "Mejora de la calidad de los productos artesanales elaborados por mujeres indígenas y de su comercialización a través de la red Enredarte con Identidad" (Colombia).

FUNDACIÓN CRUZ BLANCA

Obras de acondicionamiento del centro social comunitario San Vicente de Paúl y supermercado social TAU, barrio del Príncipe Alfonso (Ceuta).

FUNDACIÓN ENTRECULTURAS FE Y ALEGRÍA

- Colaboración con el proyecto: "Prevención de la violencia y construcción de autoestima: jóvenes estudiando y trabajando, Ciudad de Guatemala" (Guatemala).
- Colaboración con la ayuda de emergencia a los damnificados por el huracán Matthew (Haití).

FUNDACIÓN EXIT

Colaboración durante el curso 2015/16 con los proyectos Coach, eDuo y Yob (Madrid, Barcelona, Zaragoza, Sevilla, Palma, Bilbao...).

FUNDACIÓN HAZLOPOSIBLE

Colaboración con el proyecto: "Soluciones.org - Fortalecimiento de la Plataforma" (Madrid).

FUNDACIÓN HOSPITALARIA DE LA ORDEN DE MALTA EN ESPAÑA

Puesta en marcha del proyecto: "Duchas públicas" (Madrid).

FUNDACIÓN INNOVACIÓN SOCIAL DE LA CULTURA F.I.S.C.

Colaboración con el proyecto: "Atención sanitaria y acompañamiento de adultos mayores en Abancay" (Perú).

FUNDACIÓN INTEGRA

Colaboración con la segunda edición del Proyecto: "Preparadas para el empleo" (Madrid).

FUNDACIÓN ITAKA - ESCOLAPIOS

Colaboración con el programa: "Ojalá" de alfabetización y acompañamiento de personas migrantes (Bilbao, Sevilla, Granada, Soria, Pamplona, Vitoria).

FUNDACIÓN JOSÉ CARDIÑ

Colaboración con el proyecto: "Apoyo a la recuperación de suelos y ayuda alimentaria a familias de comunidad rural del departamento de Guaira" (Paraguay).

FUNDACIÓN MARÍA AUXILIADORA - CENTRO MANCALA

Renovación del aula de informática (Zaragoza).

FUNDACIÓN NUESTROS PEQUEÑOS HERMANOS - NPH

- Colaboración con el proyecto: "Desarrollo integral de los niños procedentes de Centros Tutelados en el Hogar Rancho Santa Fe de NPH" (Honduras).

- Colaboración con la ayuda de emergencia a los damnificados por el huracán Matthew (Haití).

FUNDACIÓN PEDRO BARRIÉ DE LA MAZA

Colaboración con el Programa Más Social 2017 (en virtud del convenio de colaboración firmado por ambas entidades) y con el Programa para Centros Penitenciarios de Galicia.

FUNDACIÓN PRIVADA MIGUEL GIL MORENO

Colaboración con el proyecto: "Mejor Fresco" de distribución de alimentos a familias necesitadas (Barcelona).

FUNDACIÓN PRO DISMINUIDOS PSÍQUICOS JACINTA SASTRADA MORELLO

Obras de adecuación y equipamiento de la nueva ubicación del hogar residencia Barcanova (Barcelona).

FUNDACIÓN RICARDO NUBIOLA VILUMARA - CASA DEL ABUELO

Adquisición de diversos equipos para el programa de riesgo cardiovascular: "Cuida tu corazón" (Colombia).

FUNDACIÓN RODE

Colaboración con el proyecto: "Garantizando el derecho al agua potable en poblaciones rurales de la región sud oeste" (Costa de Marfil).

Colaboración con el proyecto: "Acción integral contra el hambre causada por la sequía en comunidades de la zona de Kokuselei, Turkana Norte" (Kenia).

FUNDACIÓN SALVADOREÑA DE APOYO INTEGRAL - FUSAI

Colaboración con el proyecto: "Facilitar el acceso de familias al agua de lluvia purificada mediante un modelo de crédito que mejore sus hábitos de higiene y salud en el Departamento de la Paz" (El Salvador).

FUNDACIÓN VICKI BERNADET

Colaboración con el proyecto: "Aprender a Proteger" (Barcelona).

FUNDACIÓN VIZCAÍNA DE CARIDAD RESIDENCIA CONDE ARESTI

Equipamiento para una sala de estimulación sensorial y adquisición de nuevas tecnologías orientadas a la neurorrehabilitación y estimulación cognitiva (Bilbao).

NEXE FUNDACIÓ

Colonias de respiro familiar (Barcelona).

4.1.3. Otras Entidades

CÁRITAS DIOCESANA BARBASTRO-MONZÓN

Colaboración en la adquisición de un vehículo de transporte para el programa "Acogida y familia" (Monzón, Huesca).

CÁRITAS DIOCESANA DE ALBACETE - CÁRITAS INTERPARROQUIAL DE ALMANSA

Puesta en marcha de un Economato Solidario (Almansa, Albacete).

CÁRITAS DIOCESANA DE ALMERÍA

Equipamiento informático destinado al Centro de Formación para el Empleo San Francisco de Asís (Almería).

CÀRITAS DIOCESANA DE BARCELONA

Obras de adecuación de un local destinado a un nuevo servicio materno infantil (Cornellá).

CÁRITAS DIOCESANA DE HUESCA

Renovación del equipamiento informático de los diferentes centros de Cáritas (Huesca).

CÁRITAS DIOCESANA DE OURENSE

Colaboración con el proyecto de reforma de la sede del programa de acogida y atención a personas mayores en el medio rural, San Bartolomeu de Baltar (Orense).

CÁRITAS DIOCESANA DE SANTIAGO DE COMPOSTELA

Adquisición de diverso equipamiento para el programa familiar y psicoeducativo Vagalume (Santiago de Compostela).

CÁRITAS DIOCESANA GUADIX-BAZA

Adquisición de equipamiento para el aula de formación en peluquería (Guadix, Granada).

CÁRITAS ESPAÑOLA

Colaboración con la ayuda de emergencia tras el terremoto de 7,8 grados sucedido el sábado 16 de abril (Ecuador).

CARMELITAS DESCALZAS

- CONVENTO DE SAN JOSÉ

Adquisición de maquinaria para el obrador de repostería (Maluenda, Zaragoza).

- CONVENTO DEL SAGRADO CORAZON DE JESUS

Equipamiento informático (Altea, Alicante).

CONGREGACIÓN HIJAS DEL DIVINO CELO - ROGACIONISTAS - CENTRO DE DÍA BETANIA

Colaboración en la reforma de la instalación del agua caliente para ajustarse a la normativa vigente (Madrid).

COOPERATIVA KAIRÓS, SOCIEDAD COOPERATIVA DE INICIATIVA SOCIAL
Mobiliario para la nueva aula taller del centro ocupacional (Zaragoza).

COORDINADORA D'ENTITATS PRO PERSONES AMB DISCAPACITAT DE LES CORTS
Colonias de respiro familiar (Barcelona).

CENTRE D'ATENCIÓ A LA PRIMERA INFÀNCIA DEL VALLÈS ORIENTAL, SCCL - CAPIVO
Adquisición de diverso equipamiento para los CDIAPs de Granollers y Caldes de Montbui (Barcelona).

CENTRE DE DESENVOLUPAMENT INFANTIL I ATENCIÓ PRECOÇ DAPSI - CERDANYOLA SCCL
Material terapéutico y mobiliario (Cerdanyola del Vallès, Barcelona).

DIÓCESIS DE DORI - PAROISSE NTRE. DAME DES APÔTRES D'ARBINDA
Medio de locomoción para animadores rurales de las parroquias del Sahel (Burkina Faso).

DIÓCESIS DE KAYA
Colaboración con el proyecto: "Adquisición de un vehículo para la actividad pastoral en la diócesis de Kaya"
(Burkina Faso).

EL XOP, SCCL - LLAR RESIDÈNCIA "LES CASETES"
Reformas para hacer una nueva habitación en el Hogar Residencia (Barcelona).

FEDERACIÓ D'ASSOCIACIONS GITANES DE CATALUNYA - FAGIC
Adquisición de libros de texto para niños y jóvenes gitanos (toda Cataluña).

FEDERACIÓN ESPAÑOLA DE ENFERMEDADES RARAS - FEDER
- Obras de adecuación del local del País Vasco (Bilbao).
- Acondicionamiento del Centro psicosocial (Murcia).

FEDERACIÓN ESPAÑOLA DE FIBROSIS QUÍSTICA
Colaboración con las obras de reforma y renovación de equipamiento del piso de acogida (Valencia).

HERMANAS OBLATAS DEL SANTÍSSIMO REDENTOR
- CENTRO DE DIA O MENCER
Adecuación del mobiliario de las aulas de formación para la inserción sociolaboral (Ferrol, La Coruña).
- EL LLOC DE LA DONA
Adquisición de ordenadores para el módulo de alfabetización digital dentro del itinerario formativo prelaboral (Barcelona).

HERMANITAS DE LOS ANCIANOS DESAMPARADOS
- HOGAR DE LIMA
Colaboración en la remodelación de los lavabos del pabellón de hombres de Lima (Perú).
- LAR SANTA TERESA JORNET
Colaboración en la instalación de riego por aspersión en su terreno de sembrado en la provincia de Gaza (Mozambique).

HERMANITAS DE LOS POBRES - RESIDENCIA SAN SALVADOR
Adquisición de mobiliario geriátrico y cortinas para la residencia (Barcelona).

HERMANOS FRANCISCANOS DE CRUZ BLANCA
- CASA FAMILIAR DE LA INMACULADA
Adquisición de equipamiento geriátrico (Burbáguena, Teruel).

- CASA FAMILIAR NUESTRA SEÑORA DE LOS ÁNGELES
Renovación de camas (Ceuta).

HH JOSEFINAS DE LA SANTÍSIMA TRINIDAD - CASA DE ACOGIDA NAZARETH
Adquisición de mobiliario, equipamiento informático y menaje y ropa de hogar (Valladolid).

HIJAS DE LA CARIDAD DE SAN VICENTE DE PAUL

- ESCUELA HOGAR SAGRADO CORAZÓN

Adquisición de equipamiento asistencial para poder atender a una nueva alumna con espina bífida (Ugíjar, Granada).

- HOGAR DE ANCIANAS VIRGEN PODEROSA

Colaboración con el proyecto de reforma de las instalaciones de red de agua (La Laguna, Tenerife).

- RESIDENCIA REGINA MUNDI

Adquisición de equipamiento geriátrico (Granada).

- RESIDENCIA SAGRADA FAMILIA

Instalación de aire acondicionado en la cocina del centro (La Zubia, Granada).

- RESIDENCIA SANTA LUISA DE MARILLAC

Renovación de la ropa de hogar (Cuevas de Almanzora, Almería).

INSTITUCIÓ BENÈFICA AMICS DELS AVIS - IBADA

Adquisición de ayudas técnicas para actividades de rehabilitación y mobiliario de exterior (Navarclés y Castellgallí, Barcelona).

INSTITUT ASPACE FUNDACIÓ PRIVADA

Equipamiento informático y audiovisual (Barcelona).

INSTITUTO DE INVESTIGACIÓN Y DESARROLLO ANDINO - IIDA

Colaboración con el proyecto: "Familias campesinas de la zona de amortiguamiento del Santuario del Ampay, distrito de Tamburco - Apurímac, emprenden la crianza de cuyes desde el mejoramiento de sus activos productivos" (Perú).

INSTITUTO SECULAR CRUZADA EVANGÉLICA - CENTRO MATERNO INFANTIL AVE MARÍA

Beca para una plaza de una madre con su hijo en el centro (Santa Marta de Tormes, Salamanca).

OBRA MISIONERA DE JESÚS Y MARÍA - RESIDENCIA FUNDACIÓN MANZANARES

Adquisición de mobiliario geriátrico (Fuentidueña de Tajo, Madrid).

ORGANISATION CATHOLIQUE POUR LE DÉVELOPPEMENT ET LA SOLIDARITÉ CARITAS BURKINA - OCADES

- Colaboración con el proyecto de adquisición de motocicletas para la gestión de las granjas agropastorales de la diócesis de Kaya (Burkina Faso).

- Colaboración con el proyecto de adquisición de un depósito para el aprovisionamiento de agua potable de los habitantes de Watinooma, Tougouri (Burkina Faso).

PARROQUIA DE LA PRESENTACIÓN DE NUESTRA SEÑORA

Colaboración con los gastos del campamento de verano en Guadarrama (Madrid) y Navalperal de Pinares (Ávila)

PARROQUIA DE NTRA. SRA. DE LA ANUNCIACIÓN

Equipamiento destinado a la cocina recientemente construida para llevar a cabo diversas actividades parroquiales (Jerez del Marquesado, Granada).

PARRÒQUIA SANTA EUGÈNIA DE TER - SALESIANOS

- Mobiliario (Girona).
- Mejora del sistema de megafonía de la parroquia (Girona).

REBOST SOLIDARI D'ALIMENTS - CÀRITAS ARXIPRESTAL DE SANT ANDREU

Adquisición de armarios refrigeradores y carros de segunda mano para mejorar el servicio de distribución de alimentos a manera de supermercado (Barcelona).

RELIGIOSAS ADORATRICES

- PROYECTO EMAÚS

Pintura de la casa de acogida (Almería).

- FUENTE DE VIDA

Adquisición de un vehículo de transporte (Córdoba).

RELIGIOSAS ADORATRICES PERPETUAS DEL SANTÍSSIMO SACRAMENTO - MONASTERIO DE BERGA

Maquinaria para la esterilización de conservas alimentarias producidas para su comercialización (Berga, Barcelona).

RELIGIOSAS DE MARÍA INMACULADA

- Colaboración con el proyecto: "Dotación de energía solar de Ouagadougou" (Burkina Faso).
- Adquisición de un vehículo de transporte para el hogar residencia y centro social en Cuzco (Perú).

SALESIANAS - ASOCIACIÓN PERIFERIA

Nuevas tecnologías para la realización de talleres dentro del programa de apoyo convivencial y educativo (Valencia).

SALESIANOS - CENTRE JUVENIL MARTÍ CODOLAR

Adquisición de electrodomésticos para el nuevo edificio destinado a talleres (Barcelona).

SALESIANS SANT JORDI

- CENTRE CRUÏLLA

Mobiliario, equipamiento informático y audiovisual para el desarrollo de sus proyectos educativos (Barcelona).

- PES GIRONA

Material audiovisual y cortinas (Girona).

- PES LLEIDA

Adquisición de electrodomésticos y equipamiento informático para mejorar la calidad de los servicios en centros abiertos y residenciales (Lérida).

- PES SANT BOI - CENTRE OBERT DON BOSCO

Mobiliario y cortinas para las nuevas aulas del centro abierto (Sant Boi de Llobregat, Barcelona).

TALLERS BLANCS S.C.C.L.

Sustitución del equipo de calefacción y refrigeración (Barcelona).

4.2. Medicina y Sanidad

La Dra. Ana Oaknin y Fundación FERO

La Fundación de Investigación Oncológica FERO recauda fondos para paliar las repercusiones sociales del cáncer mediante la investigación y un rápido tratamiento. Gracias a la financiación que obtiene, Fero ha puesto en marcha numerosos laboratorios de investigación científica y programas de investigación clínica a través del Vall d'Hebron Institute of Oncology. La Fundación Fero pone énfasis en la investigación traslacional, es decir en la transmisión de los resultados de la investigación básica a la clínica. La integración entre estas dos áreas permite acortar el tiempo de aprobación de nuevos fármacos y contribuye a que los pacientes se beneficien de forma más rápida de los avances científicos contra el cáncer.

Durante el año 2016, la Fundación Roviralta ha colaborado con Fero en la financiación del proyecto de investigación "Papel del gen SMARCA4 en el carcinoma de células pequeñas de ovario del tipo hipercalcémico y su potencial como diana terapéutica", el cual está liderado por la Dr. Ana Oaknin en el Vall d'Hebron Institute of Oncology .

El carcinoma de células pequeñas de ovario del tipo hipercalcémico es un tumor raro y de muy mal pronóstico que actualmente carece de tratamientos eficaces. A pesar de su baja incidencia, gracias a la colaboración del Instituto Catalán de Oncología, se cuenta con un número suficiente de muestras viables para realizar un estudio molecular exhaustivo e intentar ahondar en la biología de este tumor, con el fin de encontrar nuevos enfoques terapéuticos.



ASOCIACIÓN COOPERACIÓN VICENCIANA PARA EL DESARROLLO

Adquisición de un ecógrafo doppler para el Hospital St. Vincent de Paul en Dshang (Camerún).

ASOCIACIÓN CORDOBESA DE PACIENTES ANTICOAGULADOS

Colaboración con el proyecto: "Talleres de autocontrol para coagulación" (Córdoba).

ASOCIACIÓN MÉDICOS SIN FRONTERAS - MSF

Colaboración con el proyecto de lucha contra la mortalidad infantil en el Hospital Nacional Simao Mendes (Guinea Bissau).

ASSOCIACIÓ CATALANA CONTRA EL CÀNCER LIMFÀTIC I LA LEUCÈMIA - ALICIA

Colaboración con el programa de formación de voluntariado y de atención psicológica a enfermos y familiares 2016 (Barcelona).

ASSOCIACIÓ HUMANITARIA PER LA SALUT I EL DESENVOLUPAMENT - GESTA

Colaboración con el proyecto: "Campañas de intervenciones de cataratas y revisiones visuales en las escuelas" (Senegal).

ASSOCIACIÓ PONT SOLIDARI AL MÓN

Colaboración con el proyecto: "Community Sitalpati Hospital" (Nepal).

ASSOCIATION DES BÉNÉVOLES POUR L'ESPERANCE - A.B.E.

Colaboración con el Centro de la Esperanza mediante la compra de baterías para las placas solares y mediante la compra de alimentos a distribuir entre las personas con VIH en Ouagadougou (Burkina Faso).

COMUNITAT DE SANT'EGIDIO

Colaboración con el proyecto de telemedicina con electrocardiógrafo en el Hospital San Vicente de Paul en Dshang (Camerún).

FERO FUNDACIÓN DE INVESTIGACIÓN ONCOLÓGICA

Colaboración con el proyecto de investigación: "Papel del gen SMARCA4 en el carcinoma de células pequeñas de ovario del tipo hipercalcémico y su potencial como diana terapéutica" en el Instituto de Oncología Vall d'Hebron (Barcelona).

FUNDACIÓ BOSCH I GIMPERA

Colaboración con el proyecto: "Investigación de nuevos métodos de diagnóstico y factores de riesgo para la mejora del diagnóstico infantil de la infección y enfermedad tuberculosa" (Haití).

FUNDACIÓ ENRIQUETA VILLAVECCHIA

Colaboración con el proyecto: "Equipo de apoyo en asistencia domiciliar especializada en curas paliativas pediátricas" (Barcelona).

FUNDACIÓ PRIVADA JUBERT FIGUERAS

Rehabilitación de un nuevo piso de acogida (Barcelona).

FUNDACIÓ ULLS DEL MÓN

Colaboración con el programa de cooperación al desarrollo oftalmológico Ojos de Mali 2016 (República de Mali).

FUNDACIÓN ÁFRICA VIVA

- Colaboración con el proyecto: "Mejora de la salud materna e infantil en Mabesseneh, Distrito de Port Loko" (Sierra Leona).
- Colaboración con el proyecto: "Apoyo a la rehabilitación nutricional infantil en el distrito de Kilombero, Tanzania" (Tanzania).

FUNDACIÓN ESCLEROSIS MÚLTIPLE

Adquisición de equipamiento de rehabilitación para el Hospital de día Mas Sabater (Reus, Tarragona).

FUNDACIÓN LA RODA

Colaboración con el proyecto: "Tiretades" que se desarrolla en el Hospital Germans Trias i Pujol (Barcelona).

FUNDACIÓN PABLO HORSTMANN

Colaboración con las obras de adecuación en el Hospital Pediátrico Pablo Horstmann de Anidan en Lamu (Kenia).

FUNDACIÓN RECOVER HOSPITALES EN ÁFRICA

Colaboración con el proyecto: "Facilitando el acceso al dispensario y centro educativo de Cristo Rey, Obout" (Camerún).

FUNDACIÓN RELIGIOSOS PARA LA SALUD - FRS

Colaboración con el proyecto: "Mejora de la atención materno-infantil en el dispensario de San Pedro Apóstol ubicado en el distrito de Capibary, departamento de San Pedro" (Paraguay).

HERMANOS HOSPITALARIOS DE SAN JUAN DE DIOS - FUNDACIÓN HERMANO TOMÁS CANET

Renovación del sistema de calefacción en el edificio de los servicios sociales (Manresa, Barcelona).

JUAN CIUDAD ONGD PARA LA SALUD

Colaboración con el proyecto: "Fortalecimiento de las acciones de cooperación al desarrollo y ayuda humanitaria en países empobrecidos a través de la mejora de la capacidad operativa de Juan Ciudad" (Madrid).

OBRA BENÈFICO SOCIAL DEL NEN DÉU

Adquisición de diverso equipamiento para la mejoría de los servicios en sus consultorios médicos (Barcelona).

SIERVAS DE MARIA MINISTRAS DE LOS ENFERMOS - CENTRO DE SALUD DE DSCHANG

Colaboración con el proyecto: "Adquisición de un autoclave para el Centro de Salud de Dschang" (Camerún).

4.3. EDUCACIÓN Y CIENCIA:

Isabel y la Asociación Laura Vicuña

Isabel ha realizado un curso de arreglos y composturas del programa Main del centro Laura Vicuña. Afirma muy contenta de haber tenido la oportunidad de asistir a este programa que le ha permitido encontrar trabajo después de once años en el paro. Esta asociación valenciana pretende dar respuesta a las necesidades sociales, económicas y laborales de jóvenes y mujeres que viven en situación o riesgo de exclusión siguiendo la propuesta educativa Salesiana.

Isabel nos ha compartido su testimonio: *“El clima que se crea en el centro te ayuda mucho a recuperar la autoestima ya que el ambiente es buenísimo y los profesionales muy competentes. El material y las máquinas con las que nos enseñan son industriales, de las últimas salidas al mercado, lo que me ha facilitado el volver a trabajar. Me siento tan motivada que cuando termino mi jornada laboral continúo asistiendo dos tardes a la semana a un curso de patronaje industrial, también en el centro Laura Vicuña, para así completar mi formación. A nivel personal puedo decir que me ha cambiado la vida; el poder volver a trabajar me ha dado una gran alegría, mucha felicidad, en mi casa entra ahora el dinero, estábamos los cuatro parados y ahora gracias a Dios trabajamos dos”*.

La Fundación Roviralta ha colaborado durante el año 2016 con la Asociación Laura Vicuña mediante la adquisición de equipamiento para el Programa Main de inserción sociolaboral de mujeres en situación de exclusión. Gracias a este programa, gran número de mujeres como Isabel, se pueden reincorporar al mundo laboral.



ARCHDIOCESE OF MADRAS-MYLAPORE - DON BOSCO MATRICULATION HIGHER SECONDARY SCHOOL
Colaboración con el proyecto de construcción de un edificio de primaria en la Don Bosco Matriculation School, Thiruvallur, Tamilnadu (India).

ARQUITECTOS SIN FRONTERAS - ASF

Colaboración con el proyecto de construcción de una infraestructura educativa apropiada, segura y saludable en Retalhuleu (Guatemala).

ASOCIACIÓN CONI APOYO A INICIATIVAS AUTÓCTONAS DE DESARROLLO INTEGRAL

Colaboración con el proyecto de construcción de una escuela para la población infantil vulnerable de las Pacayas (Guatemala).

ASOCIACIÓN COOPERACIÓN INTERNACIONAL

Colaboración con el proyecto: "Formación de mujeres para el liderazgo en comunidades rurales de escasos recursos del valle de Cañete, Perú" (Perú).

ASOCIACIÓN CULTURAL NORTE JOVEN

- Colaboración con el proyecto de itinerarios integrales de formación en la rama de electricidad para la mejora de la empleabilidad de jóvenes y adultos en situación de vulnerabilidad (Madrid).
- Colaboración con el proyecto de itinerarios integrales de formación en la rama de hostelería para la mejora de la empleabilidad de jóvenes en situación de vulnerabilidad (Madrid).
- Colaboración con el proyecto de formación cultural de jóvenes con trayectoria de fracaso escolar para lograr su mejora académica y posibilitar su integración sociolaboral (Madrid).
- Instalación de un ascensor en el centro de Vallecas (Madrid).

ASOCIACIÓN DE PROFESIONALES PARA LA SOLIDARIDAD APROS

Colaboración con el proyecto: "Quisqueya frutos del Sol" (República Dominicana).

ASOCIACIÓN ECOS DE REPÚBLICA DE MALI

Colaboración con el proyecto: "Construyendo un futuro para los niños de Kanso" (República de Mali).

ASOCIACIÓN ELKARBANATUZ

Adquisición de maquinaria para el taller de camareros de pisos del centro de formación laboral Hazten (Bilbao).

ASOCIACIÓN ESCUELA SANSANA

Colaboración con el proyecto de construcción de una escuela secundaria en Holly (Burkina Faso).

ASOCIACIÓN NUEVOS CAMINOS - NOUS CAMINS

Colaboración con el proyecto: "Acceso al agua potable y a servicios básicos de saneamiento en la escuela rural de María en Grissa, Distrito Dugda" (Etiopía).

ASOCIACION PROYDE PROMOCIÓN Y DESARROLLO

Colaboración con el proyecto: "Por una educación de calidad en Masitaho" (Madagascar).

ASOCIACIÓN RED DE ONGD's PARA EL DESARROLLO DE LOS PAÍSES IBEROAMERICANOS - REDI

Colaboración con el proyecto: "Apoyo a los programas de capacitación de mujeres emprendedoras en el centro Las Gravileas, Antigua" (Guatemala).

ASSOCIACIÓ AMICS DE LA REPÚBLICA DOMINICANA PER AL DESENVOLUPAMENT DELS POBLES

Colaboración con el proyecto de equipamiento y energía para el Centro Educativo San José, zona rural Los Guineos, Provincia de Monte Plata (República Dominicana).

ASSOCIACIÓ BEQUES JOV

Consolidación el programa de autoconocimiento y creatividad versus mundo laboral que están llevando a cabo en La Salle Manlleu, la Escuela Vedruna de Tona y el Instituto de Moià (Barcelona).

ASSOCIACIÓ CASA DE REPÚBLICA DE MALI

Colaboración con el proyecto: "Una escuela para todos, distrito de Kati" (República de Mali).

ASSOCIACIÓ INFERMERIA SOLIDARIA PER L'ÀFRICA - INSOLÀFRICA

Colaboración con el proyecto: "Escuela de enfermería en el departamento de l'Océan" (Camerún).

ASSOCIATION FOR CULTURAL, TECHNICAL AND EDUCATIONAL COOPERATION - ACTEC

Colaboración con el proyecto: "Mejora de la escuela informática Salama para favorecer la inserción laboral de los jóvenes de Lubumbashi" (RD Congo).

CARMELITAS MISIONERAS - COLEGIO EL CARMELO

Colaboración en la obra de instalación de una escalera de emergencia para ajustarse a la nueva normativa de evacuación (Granada).

CHAITANYA MAHILA MANDALI

Colaboración con el proyecto: "Formación profesional para jóvenes con vistas a su autosustento, Andhra Pradesh" (India).

COMPAÑÍA DE STA. TERESA DE JESUS

- COMUNIDAD DE MAN

Equipo de sonorización para las actividades en gran grupo, al aire libre o en la sala de actos en Man (Costa de Marfil).

COMPAÑIA SANTA TERESA DE JESUS

- COLLÈGE PRIVÉ SAINT HENRI DE OSSO

Obras de ampliación de la cocina, construcción de un almacén y de un "apatam" o zona cubierta que permite comer a la sombra en Zondoma (Burkina Faso).

CONGREGACIÓN RR PUREZA DE MARÍA

Colaboración con el proyecto: "Electricidad para la sala de informática del Instituto Uzima" (RD Congo).

DIÓCESIS DE KAYA - PAROISSE DE YALGO

Colaboración con el proyecto de equipamiento de la nueva escuela maternal de la parroquia de la Santa familia de Nazaret de Yalgo, diócesis de Kaya (Burkina Faso).

ESCOLA D'EDUCACIÓ ESPECIAL CRESPINELL

Adquisición de mobiliario y material adaptado (Terrassa, Barcelona).

ESCOLA REL SCCL

Colaboración en la reforma del aula taller (Barcelona).

ESCUELA DE SECUNDARIA MPIKO

Colaboración con el proyecto: "Mejora de las instalaciones del colegio Liceo Mpiko, Kinshasa" (RD Congo).

FUNDACIO EL LLINDAR

Adquisición de tecnologías de la información y la comunicación para dotar el nuevo centro formativo en restauración: "Escuela Restaurant El Repartidor" (Hospitalet, Barcelona).

FUNDACIÓ SID MOSKITIA

Colaboración con el proyecto: "Construcción de la escuela de oficios en la aldea rural Wampusirpi, La Mosquitia" (Honduras).

FUNDACIÓN ÁFRICA DIGNA

- Colaboración con el proyecto: "Lchekuti jóvenes guerreros samburu de Opiroi" (Kenia).
- Colaboración con el proyecto de becas de estudio (Kenia).

FUNDACIÓN EMPRESAS IQS

Equipamiento para instalar una micro red en los laboratorios de las asignaturas del Máster en Ingeniería industrial (Barcelona).

FUNDACIÓN ENTRECULTURAS FE Y ALEGRÍA

- Colaboración con el proyecto: "Mejora del acceso y la calidad de la educación primaria y preescolar para niños de las regiones de Kimwenza y Kisantu" (RD Congo).
- Colaboración con el proyecto: "Mejora y mantenimiento de los estándares educativos para jóvenes refugiados en el campo de refugiados Dzaleka " (Malawi).
- Colaboración con el proyecto: "Educación para jóvenes y adultos en contexto de encierro" (Paraguay).

FUNDACIÓN JUDY SHARP

Renovación de ayudas para estudios (Pozuelo de Alarcón, Madrid).

FUNDACIÓN JUNTOS MEJOR PARA LA EDUCACIÓN Y EL DESARROLLO

Colaboración con el proyecto: "Reparación de paredes y canaletas de desagüe en el colegio de Jesús-María de Malabo" (Guinea Ecuatorial).

FUNDACIÓN PRIVADA POR UNA SONRISA EN ÁFRICA

Colaborar con el proyecto: "Ampliación escuela de Mbackombel" (Senegal).

FUNDACIÓN RELIGIOSOS PARA LA SALUD - FRS

Colaboración con el proyecto: "Creando una alternativa: Atención y acompañamiento a la mujer en situación de prostitución y/o víctimas de trata, en Ibagué, Colombia" (Colombia).

FUNDACIÓN TALLER DE SOLIDARIDAD

Colaboración con el proyecto: "Formación integral con enfoque de género, dirigido a mujeres indígenas migrantes de dos barrios suburbanos de Cochabamba" (Bolivia).

HERMANAS CAPUCHINAS DE LA MADRE DEL DIVINO PASTOR

- COL•LEGI MARE DEL DIVÍ PASTOR

Mobiliario escolar (Igualada, Barcelona).

- COLEGIO NUESTRA SEÑORA DE LAS VICTORIAS

Mobiliario escolar (Colombia).

HIJAS DE LA CARIDAD DE SAN VICENTE DE PAUL - FUNDACIÓ ESCOLA VICENCIANA

- ESCOLA MARILLAC

Mobiliario y equipamiento informático (Barcelona).

- ESCOLA SAGRADA FAMILIA

Mobiliario para aulas de educación primaria y secundaria (Barcelona).

IESE BUSINESS SCHOOL

Colaboración con el fondo de becas para alumnos del Programa Doctoral (Barcelona).

INSTITUTO DE SALUD TROPICAL - UNIVERSIDAD DE NAVARRA

Tercera anualidad del proyecto: "Nuevos tratamientos y vacunas contra diversas patologías ligadas a la pobreza" (Pamplona).

INSTITUTO HONDUREÑO DE EDUCACIÓN POR RADIO - IHER

Colaboración con el proyecto: "Jóvenes becados para el programa alternativo de educación a distancia -El Maestro en Casa-, municipio de Victoria" (Honduras).

LA SALLE - CENTRO EDUCATIVO LA SALLE MANAGUA

Equipamiento audiovisual para las aulas y talleres de fabricación y montaje, peluquería, servicios comerciales y cocina (Palencia).

LITTLE SISTERS OF ST. FRANCIS - KAMADUFA MASAI PRIMARY SCHOOL

Colaboración con el proyecto de ampliación de la Kamadufa masai primary school, Ijinyu, Same (Tanzania).

ONG CESAL COOPERACIÓN AL DESARROLLO

Colaboración con el proyecto: "Fortalecimiento del centro de desarrollo juvenil de ateos, en el Municipio de Sacacoyo" (El Salvador).

PARROQUIA VIRGEN DE LA PAZ

Ayudas para estudios de jóvenes de la Colonia Ramón Amaya Amador, Tegucigalpa (Honduras).

RELIGIOSAS ADORATRICES PROVINCIA DE LA REPÚBLICA DOMINICANA

Colaboración con el proyecto Sicar destinado a la inserción laboral de mujeres en situación de vulnerabilidad social en Sao Luis de Maranhão (Brasil).

RELIGIOSAS DE JESÚS-MARÍA - COLEGIO DE JESÚS-MARÍA FUENSANTA

Adquisición de equipamiento informático para los alumnos del centro (Valencia).

RELIGIOSAS DE MARÍA INMACULADA

- Colaboración con el proyecto: "Construcción de una sala de formación y ramificación del agua a los edificios en la ciudad de Ouagadougou" (Burkina Faso).

- Colaboración con el proyecto: "Instalación de un sistema de protección anti-incendios para el centro social y residencia de jóvenes empleadas de hogar, Iloilo" (Filipinas).

SALESIANOS - COLEGIO SALESIANO SAN BERNARDO

Equipamiento informático para la implementación del proyecto de libro digital en educación secundaria (Huesca).

SOEURS DE L'ANNONCIATION DE BOBO - LYCÉE DE L'ANNONCIATION

Colaboración con el proyecto de construcción de un pozo para el internado del Lycée de L'Annonciation de San (República de Mali).

STRATHMORE EDUCATIONAL TRUST - SET

5. Actividades de gestión patrimonial

5.1 Entorno macroeconómico español e internacional

Durante el ejercicio 2016 la economía mundial se ha movido en un escenario de mayor incertidumbre, aún así ha conseguido tasas de crecimiento del 3,1%, muy similares a las del año anterior. En las economías avanzadas dos acontecimientos políticos han marcado el ejercicio: el sí del referéndum de salida del Reino Unido de la Unión Europea (BREXIT) y la victoria electoral de Trump en EEUU y los temores de sus anuncios de políticas proteccionistas. Las economías emergentes han estado condicionadas por las tensiones geopolíticas, los bajos precios de las materias primas y la continuación del aterrizaje suave de la economía China que, pese a obtener tasas de crecimiento del 6,6% (dentro de la previsión del 6,5-7%) ha sido el nivel más bajo de los últimos 25 años.

En el cuadro que sigue a continuación presentamos algunas variables de las economías que más nos afectan.

	EEUU				UE (€)				ESPAÑA			
	2014	2015	e2016	p2017	2014	2015	e2016	p2017	2014	2015	e2016	p2017
Crecimiento del PIB	2,4%	2,6%	1,6%	2,3%	0,9%	1,9%	1,7%	1,7%	1,4%	3,2%	3,2%	2,6%
Inflación armonizada interanual	1,6%	0,1%	1,3%	2,4%	0,4%	0,0%	0,2%	1,8%	-0,2%	-0,5%	-0,2%	2,6%
Saldo exterior (prev.)	-2,1%	-2,2%	-2,5%	-2,7%	2,5%	3,3%	3,6%	3,0%	1%	1,3%	1,8%	1,1%
Déficit público (prev.)	-4,8%	-4,2%	-3,7%	-4%	-2,6%	-2,1%	-1,7%	-1,6%	-6%	-5,1%	-4,7%	-3,4%
Crecimiento del empleo	1,7%	1,7%	1,7%	1,7%	0,6%	1,1%	1,3%	1,2%	1,1%	3%	2,9%	2,7%
Tasa de paro	6,2%	5,3%	4,9%	4,6%	11,6%	10,9%	10%	9,6%	24,4%	22,1%	19,6%	17,7%

En EEUU la demanda interna sigue siendo el motor de la economía, que acaba el año con un crecimiento moderado (1,6%) penalizado por una primera parte del año de debilidad aunque se ha acelerado en el segundo semestre, situando su mercado laboral en situación prácticamente de pleno empleo. El endurecimiento de la política monetaria de la Reserva Federal ha dado paso a la promesa de estímulos fiscales de la administración Trump.

En Europa el crecimiento del PIB sigue sin dar resultados brillantes, aunque, gracias sobre todo a España, Alemania y Francia, la Eurozona acaba el año con un crecimiento positivo (1,7%) y el desempleo se sitúa en el nivel más bajo de los últimos cuatro años. Los niveles contenidos de precios, fruto en gran medida de los precios del petróleo bajos durante gran parte del año, han permitido que el BCE haya continuado con las medidas de política monetaria expansiva para paliar la debilidad económica, dejando el tipo de intervención al 0% en marzo y continuando durante el año con el programa de expansión cualitativa (QE) e incluyendo en éste a deuda corporativa de bancos.

En España, a pesar de la compleja situación política, que ha obligado a tener un gobierno en funciones durante prácticamente todo el año, la evolución de la economía ha sido buena, consiguiendo un crecimiento del PIB del 3,2% gracias al fruto de las reformas de los últimos años, la relajación monetaria y el tirón de la demanda interna y la inversión empresarial. El desempleo ha continuado con su senda descendente situándose en el 19,6% en diciembre frente a casi el 27% en 2013 aunque continuamos con importantes desequilibrios en la economía, aún con mucho camino por recorrer para bajar la tasa de paro y afianzar el empleo de calidad, reducir el déficit público y asegurar el sistema de pensiones.

Las perspectivas económicas internacionales nos indican que el crecimiento económico mundial mejorará el próximo año, previendo tasas del 3,6% (frente al 3,1% de 2016) fruto de que en las economías avanzadas la política monetaria continuará siendo (aunque frenándose) expansiva y las economías

emergentes mejorarán su crecimiento (con la salvedad de China que es previsible que continúe con su desaceleración).

Sin embargo son importantes los riesgos que pueden mermar ese crecimiento, ya que, de entrada, acabamos 2016 con la incertidumbre de qué rumbo tomará la política económica de la administración Trump y sus amenazas de medidas proteccionistas, además del resultado en Europa de la negociación del BREXIT y la necesidad de fortalecimiento de la Unión y freno de los partidos populistas de cara a las elecciones previstas en algunos países clave del continente, sobretodo Francia y Alemania. Sin olvidar que continúa la incertidumbre geopolítica, las dudas sobre el aterrizaje suave y desequilibrios financieros e inmobiliarios en China, el elevado nivel de deuda de las economías desarrolladas y las debilidades de muchas economías emergentes.

En el caso de España, las perspectivas continúan siendo positivas. Las reformas estructurales de los últimos años están permitiendo conseguir un aumento de la productividad y el mercado laboral sigue en mejora, lenta pero constante, además de que el sector inmobiliario parece estar viendo la luz después de casi diez años de crisis. El crecimiento del PIB español seguirá siendo positivo el próximo año aunque, probablemente, menor al de 2016 por el endurecimiento de la política fiscal (que ya se deja notar en 2016 con las reformas del impuesto sobre sociedades) y la previsible desaceleración de los estímulos monetarios. Además la economía española mantiene importantes amenazas como el elevado desempleo, déficit público y las incertidumbres de carácter político, sobretodo, regionales.

5.2 Nuestro escenario de gestión

La Fundación M.F. de ROVIRALTA cumple sus fines con los ingresos de la gestión de su patrimonio. Las ayudas monetarias que concede la fundación provienen únicamente de los ingresos por los rendimientos de su patrimonio, las enajenaciones que pueda haber siempre son reinvertidas en otros activos con la finalidad de mantener esos ingresos por rentas de forma indefinida. La Fundación no recibe ninguna clase de ayuda exterior, ni subvención pública ni privada.

Todavía sufrimos las consecuencias de la compleja situación económica internacional y las turbulencias que arrastran los mercados de renta variable desde el crash de 2008, situación que, inevitablemente afecta a la consecución de los fines de la Fundación. Tampoco es fácil conseguir rentabilidad en activos de renta fija ya que los rendimientos de estos activos se han reducido enormemente en los últimos años. En 2012 la deuda pública española a 10 años ofrecía rendimientos de más del 6%, actualmente no llega al 1,5%. Y si vamos a un plazo menor, lo cual es bastante habitual, incluso nos podemos encontrar con tipos negativos. La dificultad también existe si se trata de lograr buenos rendimientos en deuda corporativa de emisores de calidad. Aún así, la Fundación consigue continuar con su labor en 2016 apoyando económicamente a centenares de proyectos de entidades altruistas.

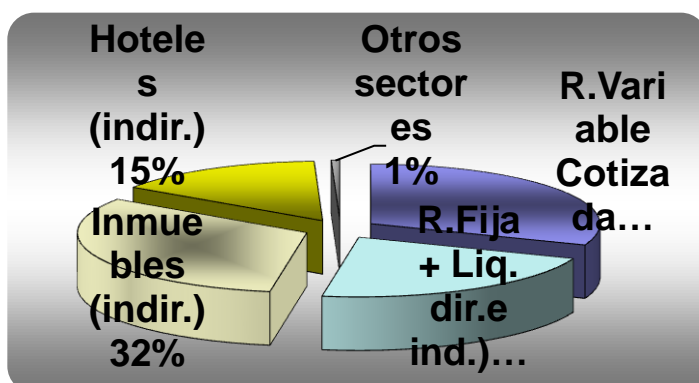

Renta variable

	2016	2015
IBEX	-2,01%	-7,15%
DJONES	13,42%	-2,23%
NASDAQ comp.	7,50%	5,73%
S&P 500	9,54%	-0,73%
EUROSTOXX	0,70%	3,85%

El ejercicio 2016 ha venido de nuevo marcado por una elevada una elevada volatilidad en la renta variable, los mercados de valores han tenido mucha dificultad para conseguir resultado positivos, sobretudo en Europa que ha sufrido las consecuencias de las incertidumbres sobre la desintegración de la UE que han provocado que el ejercicio tuviese una marcada evolución negativa durante la primera parte del año, así, el Eurostoxx50, ha acabado el ejercicio con una leve subida del 0,7% a pesar del sostenimiento de los mercados por las políticas claramente expansivas de las medidas monetarias el BCE.

Esas dificultades para mejorar las cotizaciones se han notado aún más en el caso de España, así el IBEX35 ha acabado el ejercicio con un -2,01% lo que puede considerarse, incluso, positivo, teniendo en cuenta los descensos durante el año que, con altibajos, llevaron en junio (tras la victoria del BREXIT) a la mayor caída histórica en una sólo sesión (-12,35%) y a los mínimos anuales (con caída, desde inicio del año, de cerca del 20%), si bien, la evolución durante la segunda parte del año permitió acabar el índice con una caída de “sólo” el -2,01%

En EEUU, sin embargo, los mercados bursátiles han vuelto a mostrar una gran fortaleza, sus principales índices han alcanzado en 2016 rentabilidades positivas y superiores a la media mundial: el Dow Jones ha subido un 13,42%, el S&P500 un 9,54% y el Nasdaq composite un 7,5%

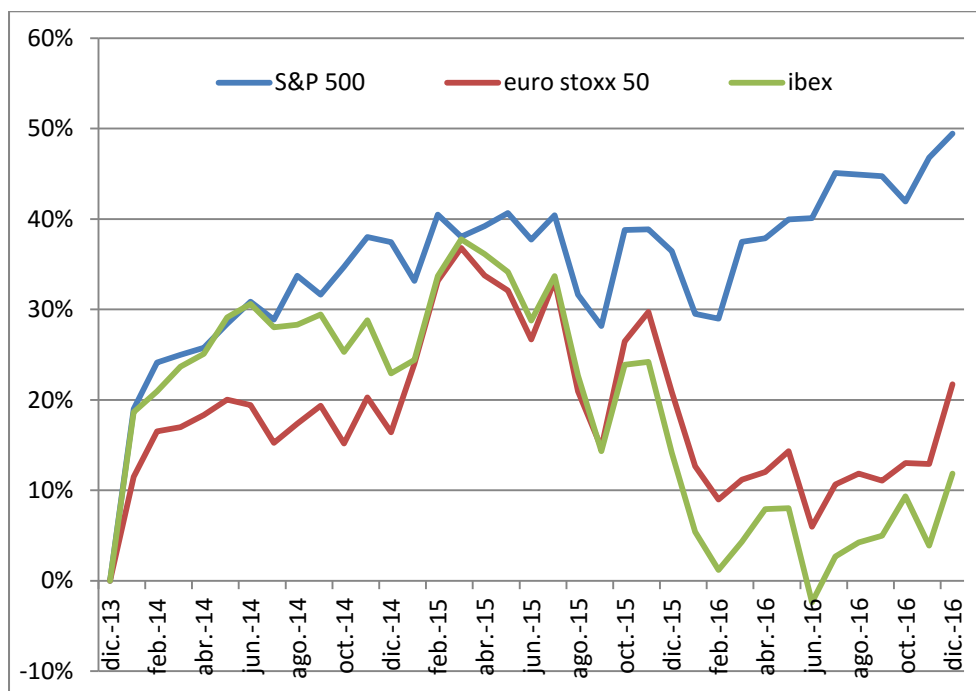

Durante 2016 la gestión de los activos de renta variable de la fundación continúa buscando permanecer en valores que, dentro de una cartera diversificada a largo plazo, permita conciliar la rentabilidad imprescindible para conseguir rentas con las que cumplir la actividad fundacional, con el mantenimiento de buenos fundamentales.

Renta Fija.

En 2016 vuelve a ser complicado mantener una buena rentabilidad en activos de renta fija sin dejar de invertir en un buen emisor. El bajo rendimiento de la deuda pública se traslada a la renta fija corporativa, mostrando rentabilidades muy pobres en comparación con lo obtenido pocos años atrás. El gráfico de rendimiento de la deuda pública a 10 años nos muestra que la rentabilidad de los bonos se mantiene históricamente baja durante los últimos años, marcando en el caso de los bonos alemanes, incluso tipos negativos entre junio y septiembre de 2016.

Rdto. Deuda pública a 10 años

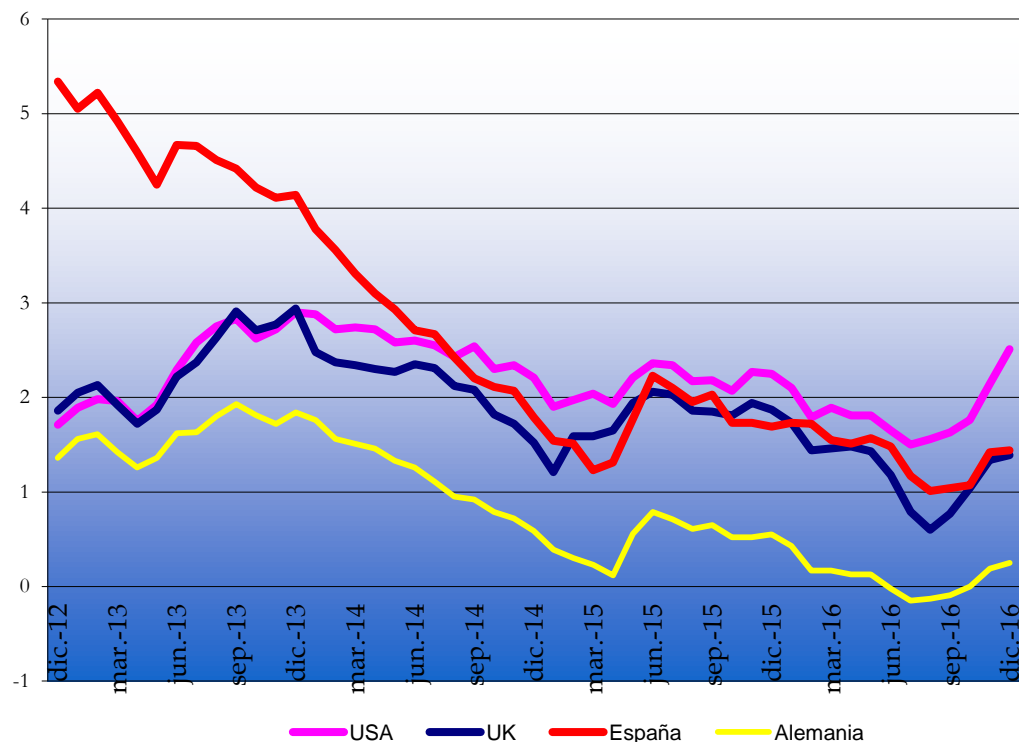

La políticas monetarias de los principales bancos centrales han estado condicionadas por los acontecimientos políticos (en especial: el BREXIT y la victoria de Trump) y, en el caso europeo, además, por la fragilidad del crecimiento y los riesgos de deflación. La esperada subida de tipos de intervención de la Reserva Federal no llegó hasta el 14 de diciembre, subiendo los tipos un 0,25% hasta dejarlos en un rango del 0,5-0,75%. Mientras el BCE continuó con su política monetaria expansiva y el 10 de marzo rebajó el tipo de intervención hasta dejarlo en el 0%

C) Mercado inmobiliario

Las inversiones en el sector inmobiliario efectuadas de forma directa o indirecta se han basado, en 2016, en el arrendamiento, principalmente de oficinas sitas en Madrid aunque también se mantiene presencia en Barcelona.

En menor medida se han realizado algunas operaciones en el mercado residencial de ambas ciudades.

Arrendamiento de oficinas:

En Madrid el precio de los arrendamientos de oficinas ha seguido apuntando una tendencia alcista. Aunque se confía en que siga este ritmo ascendente, la entrada en disponibilidad de metros cuadrados de oficinas renovadas en el centro está suavizando dicho crecimiento.

No obstante, en cuanto a la contratación de superficie de oficinas se estima que ha descendido un 15% respecto de 2015 y buena parte de las mayores operaciones han tenido lugar al finalizar el ejercicio.

La confianza derivada de recuperación de la economía ha facilitado el regreso de inversores de todo tipo al mercado inmobiliario y especialmente durante la segunda mitad del ejercicio de las sociedades de inversión inmobiliaria (SOCIMIS) que, finalmente, han suscrito un 35% del volumen total de operaciones.

Indicador de Confianza Empresarial. Base 1º trimestre 2013 (Fuente: INE)

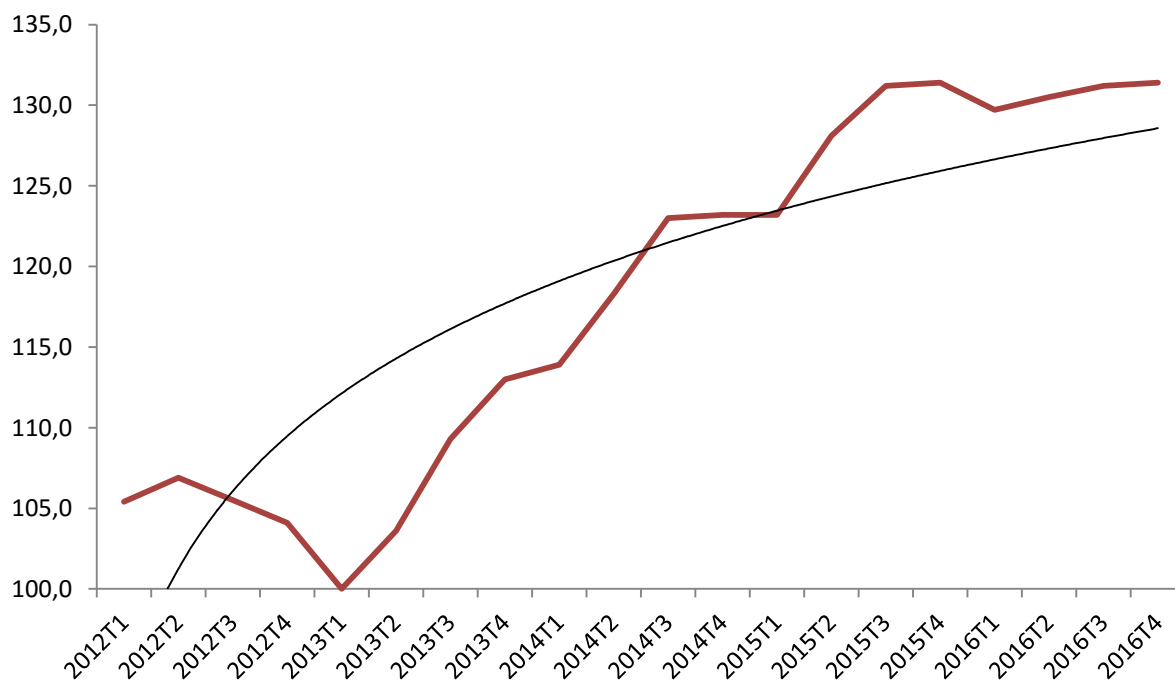

Mercado residencial

Las transacciones de viviendas en el conjunto de España continuaron con su aumento en 2016, incrementándose en casi 56.000 operaciones respecto de 2015; un 14% más.

En cuanto a la construcción de nuevas viviendas, el dato vuelve a ser positivo. Según los datos del Ministerio de Fomento, se han contabilizado visados para 19.800 viviendas de obra nueva. Ello supone un incremento del 16% sobre 2015 si bien sigue muy alejado de las cifras que se manejaron en los años del boom inmobiliario.

En cuanto a los precios, el precio medio de vivienda en España también aumentó. En este caso un 4,5% a tasa interanual.

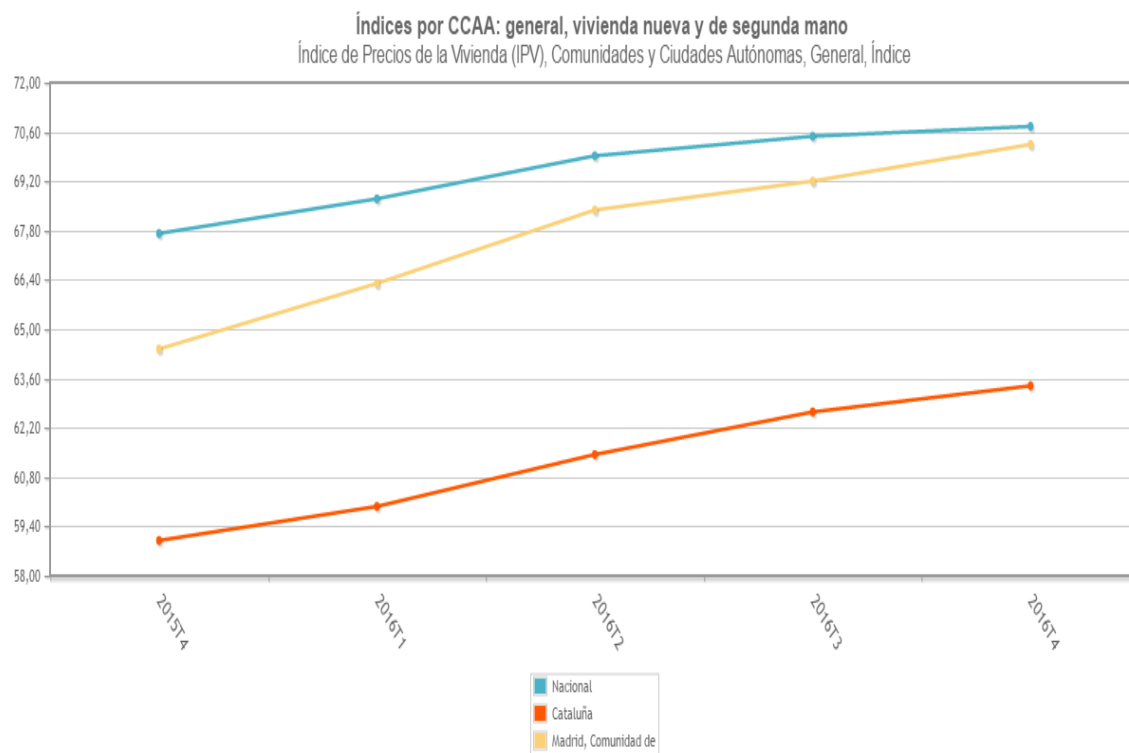

Fuente INE

D) Sector hotelero

Durante 2016 y según datos del INE el número de viajeros ha estado a punto de alcanzar los 100 millones (99.519.731) un 6.8% más respecto de cifras comparables de 2015.

Analizando las cifras mensuales se observa un paralelismo de comportamiento y volumen en el origen de los viajeros al distinguir entre residentes en España y en el extranjero, con el lógico incremento en la época estival.

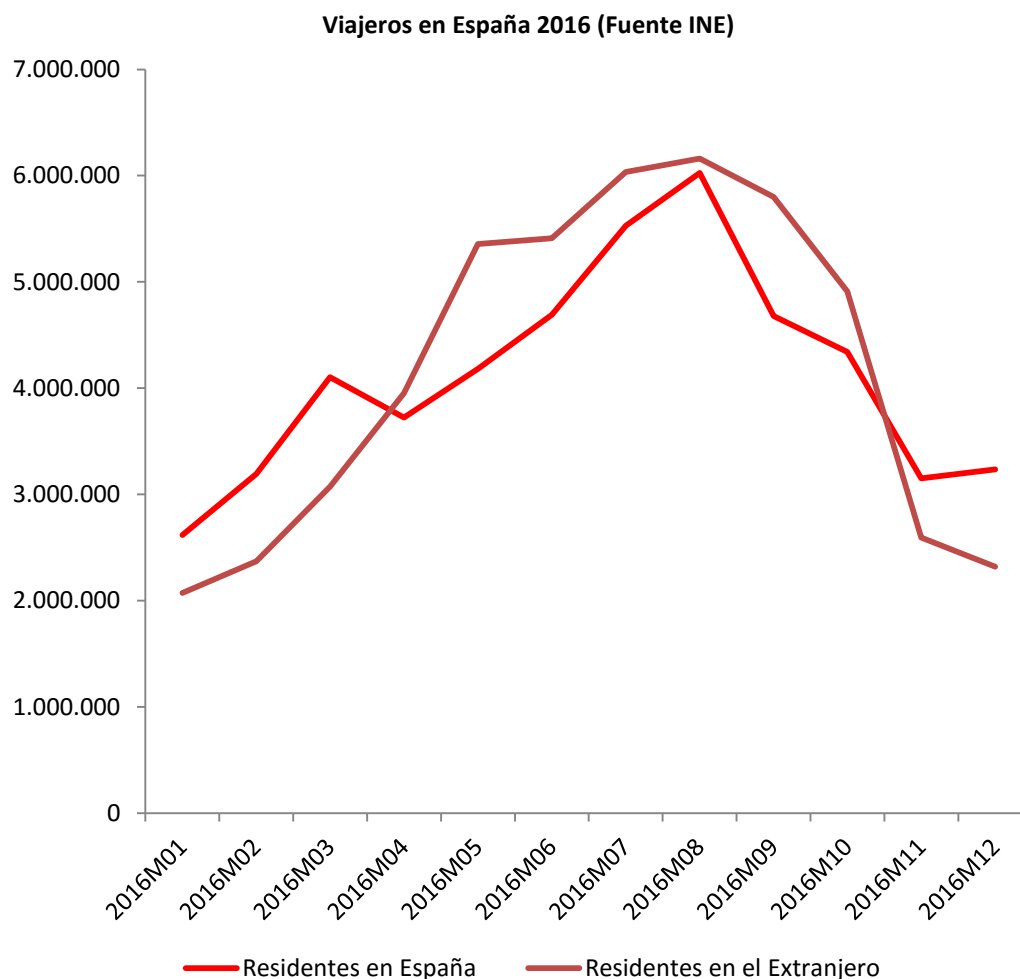

Desafortunadamente, tal como se aprecia en el siguiente gráfico, no ha ocurrido lo mismo en el ámbito de Barcelona, lugar donde se encuentran ubicadas nuestras inversiones hoteleras.

La afluencia del viajero nacional ha permanecido estable durante todo el ejercicio y muy alejada en número a la del viajero extranjero. Ello hace pensar que, cada vez más, el viajero nacional elige otros destinos para disfrutar de sus vacaciones.

Viajeros en Barcelona 2016 (Fuente INE)

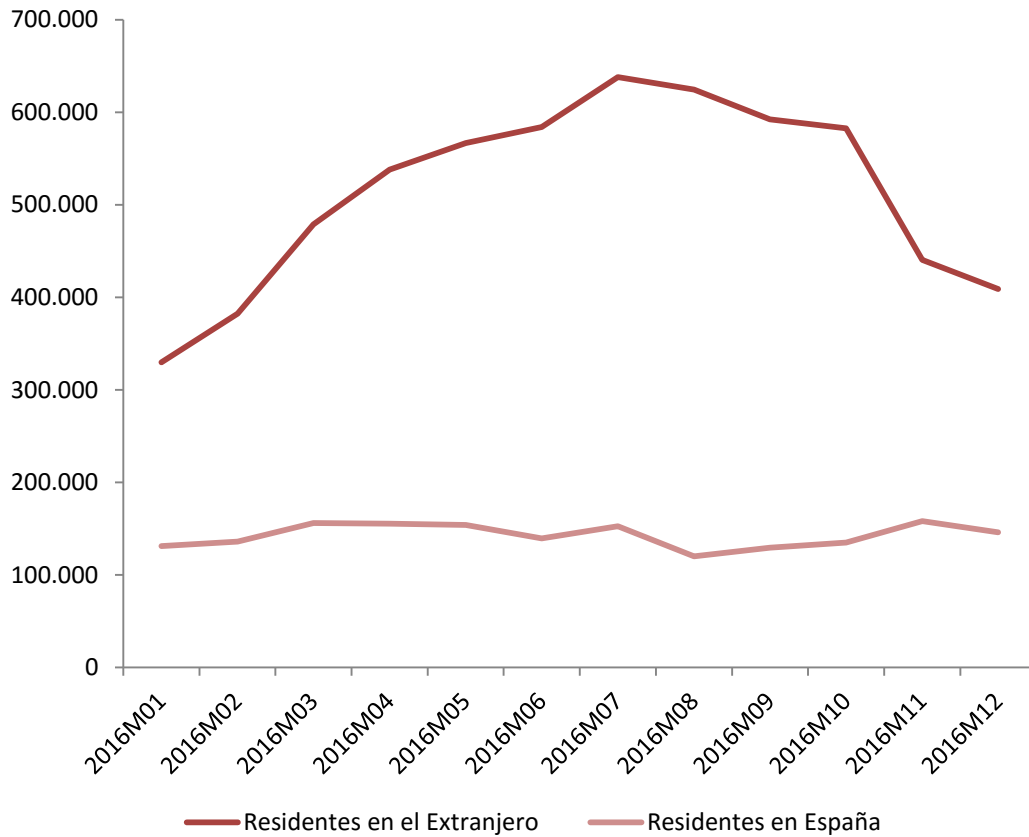

Regresando al ámbito nacional, las pernoctaciones en hoteles de 4 estrellas también aumentaron durante 2016 incluso a mayor ritmo (8,3%) superando los 166 millones.

Casi la mitad de las pernoctaciones de viajeros extranjeros procedió de residentes en la Unión Europea(44,8%) incluyendo, todavía, al Reino Unido que computó un 14,5% del total de las pernoctaciones de extranjeros, seguido de Alemania con un 12,4% y, ya muy alejado, de Francia con un 4,5%.

La ocupación hotelera media ha sido del 59,9% mejorando la del año anterior (57%) y el índice de precios hoteleros ha mejorado algo 0.7 puntos respecto a 2015.

Por último, la estancia media en hoteles también se ha incrementado alcanzando las 3,7 noches por estancia.

Establecimientos hoteleros (datos INE)

TOTAL ESPAÑA

	Viajeros			Pernoctaciones			estancia media
	Españoles	Extranjeros	Total	Españoles	Extranjeros	Total	
2008	47.241.158	35.757.720	82.998.878	113.188.292	155.363.549	268.551.841	3,24
2009	45.138.082	32.002.235	77.140.317	109.756.873	141.227.938	250.984.811	3,25
2010	46.233.330	35.655.542	81.888.872	113.236.290	153.927.190	267.163.480	3,26
2011	45.824.882	39.542.094	85.366.976	111.524.330	175.236.930	286.761.260	3,36
2012	43.025.752	39.936.728	82.962.480	102.101.248	178.558.300	280.659.548	3,38
2013	42.569.374	41.251.545	83.820.919	100.633.926	185.396.233	286.030.159	3,41
2014	44.682.748	43.131.782	87.814.530	104.729.888	190.530.741	295.260.629	3,36
2015	47.427.184	45.653.817	93.081.001	110.272.041	197.914.473	308.186.514	3,31
2016	49.467.882	50.051.849	99.519.731	113.745.498	216.386.171	330.131.669	3,71
% var. s/2008	4,71%	39,97%	19,90%	0,49%	39,28%	22,93%	14,51%
% var. s/2015	4,30%	9,63%	6,92%	3,15%	9,33%	7,12%	12,08%

6. Cuentas auditadas

Balance de situación y cuenta de pérdidas y ganancias (datos en euros)

Balance de Situación:

ACTIVO	2016	2015
A) ACTIVO NO CORRIENTE	33.439.729,97	32.387.241,82
I. Inmovilizado intangible	36,81	56,79
II. Bienes del Patrimonio Histórico		
III. Inmovilizado material	0,00	0,00
IV. Inversiones inmobiliarias		
V. Inversiones en entidades del grupo y asociadas a largo plazo	8.865.979,79	8.865.979,79
VI. Inversiones financieras a largo plazo	23.952.193,35	22.950.372,69
VII. Activos por impuesto diferido	621.520,02	570.832,55
B) ACTIVO CORRIENTE	1.031.034,56	1.283.694,40
I. Existencias	0,00	0,00
II. Usuarios y otros deudores de la actividad propia	0,00	0,00
III. Deudores comerciales y otras cuentas a cobrar	48.129,14	149.652,75
IV. Inversiones en entidades del grupo y asociadas a corto plazo	0,00	0,00
V. Inversiones financieras a corto plazo	574.300,36	320.744,54
VI. Periodificaciones a corto plazo		
VII. Efectivo y otros activos líquidos equivalentes	408.605,06	813.297,11
TOTAL ACTIVO (A+B)	34.470.764,53	33.670.936,22

PATRIMONIO NETO Y PASIVO	2016	2015
A) PATRIMONIO NETO	34.148.477,88	33.110.202,18
A-1) Fondos propios	34.148.477,88	33.110.202,18
I. Dotación fundacional	36.968.243,58	36.968.243,58
1. Dotación fundacional	36.968.243,58	36.968.243,58
2. (Dotación fundacional no exigida)		
II. Reservas	1.452.144,14	1.300.452,09
III. Excedentes de ejercicios anteriores	-5.311.330,75	-4.931.604,68
1. Excedentes neg.ejercicios anteriores por plusvalías netas	-2.972.533,27	-3.070.612,43
2. Excedentes neg. Ejercicios anteriores por valoración	-2.338.797,48	-1.860.992,25
3. Excedentes neg. Ejercicios anteriores	0,00	0,00
IV. Excedente del ejercicio	1.039.420,91	-226.888,81
A-2) Subvenciones, donaciones y legados recibidos		
B) PASIVO NO CORRIENTE	3.698,67	6.566,67
I. Provisiones a largo plazo	3.698,67	6.566,67
II. Deudas a largo plazo	0,00	0,00
III. Deudas con entidades del grupo y asociadas a largo plazo		
IV. Pasivos por impuesto diferido		
V. Periodificaciones a largo plazo		
C) PASIVO CORRIENTE	318.587,98	554.167,37
I. Provisiones a corto plazo		
II. Deudas a corto plazo	10.261,43	219.462,12
1. Deudas con entidades de crédito		
2. Acreedores por arrendamiento financiero		
3. Otras deudas a corto plazo	10.261,43	219.462,12
III. Deudas con entidades del grupo y asociadas a corto plazo		
IV. Beneficiarios-Acreedores	304.968,25	332.112,06
V. Acreedores comerciales y otras cuentas a pagar	3.358,30	2.593,19
1. Proveedores		
2. Otros acreedores	3.358,30	2.593,19
VI. Periodificaciones a corto plazo		
TOTAL PATRIMONIO NETO Y PASIVO (A+B+C)	34.470.764,53	33.670.936,22

Cuenta de Pérdidas y Ganancias

	(Debe)	(Debe)
	2016	2015
A) Excedente del ejercicio		
1. Ingresos de la actividad propia	0,00	0,00
a) Cuotas de asociados y afiliados		
b) Aportaciones de usuarios		
c) Ingresos de promociones, patrocinadores y colaboraciones		
d) Subvenciones, donaciones y legados imputados al excedente del ejercicio		
e) Reintegro de ayudas y asignaciones		
2. Gastos por ayudas y otros	-1.801.779,80	-1.850.932,00
a) Ayudas monetarias	-1.801.779,80	-1.850.932,00
b) Ayudas no monetarias		
c) Gastos por colaboraciones y del órgano de gobierno.		
d) Reintegro de subvenciones, donaciones y legados	0,00	0,00
3. Variación de existencias de productos terminados y en curso de fabricación		
4. Trabajos realizados por la entidad para su activo		
5. Aprovisionamientos		
6. Otros ingresos de la actividad		
7. Gastos de personal	-113.005,76	-103.680,77
8. Otros gastos de la actividad	-183.577,42	-195.137,32
9. Amortización del inmovilizado	-19,98	-28,52
10. Subvenciones, donaciones y legados de capital traspasados al excedente del ejercicio.		
11. Exceso de provisiones		
12. Deterioro y resultado por enajenaciones del inmovilizado		
13. Otros Resultados	24.141,32	14.096,59
a) Otros resultados - ingresos excepcionales	24.141,32	14.096,59
b) Otros resultados - gastos excepcionales	0,00	0,00
A1) EXCEDENTE DE LA ACTIVIDAD (1+2+3+4+5+6+7+8+9+10+11+12+13)	-2.074.241,64	-2.135.682,02
14. Ingresos financieros	3.629.915,18	2.539.847,96
15. Gastos financieros	-333,31	-90,50
16. Variación de valor razonable en instrumentos financieros	0,00	18.536,80
17. Diferencias de cambio	-109.149,25	300.351,24
18. Deterioro y resultado por enajenaciones de instrumentos financieros	-209.093,59	-825.189,47
A2) EXCEDENTE DE LAS OPERACIONES FINANCIERAS (14+15+16+17+18)	3.311.339,03	2.033.456,03
A3) EXCEDENTE ANTES DE IMPUESTOS (A.1+A.2)	1.237.097,39	-102.225,99
19. Impuestos sobre beneficios	-52.980,47	23.913,38
20. Otros impuestos	-144.696,01	-148.576,20
A4) Variación de patrimonio neto reconocida en el excedente del ejercicio (A.3+19+20)	1.039.420,91	-226.888,81
B) Ingresos y gastos imputados directamente al patrimonio neto		
1. Subvenciones recibidas		
2. Donaciones y legados recibidos		
B.1) Variación de patrimonio neto por ingresos y gastos reconocidos directamente en el patrimonio neto (1+2)	0,00	0,00
C) Reclasificaciones al excedente del ejercicio		
1. Subvenciones recibidas		
2. Donaciones y legados recibidos		
C.1) Variación de patrimonio neto por reclasificaciones al excedente del ejercicio (1+2)	0,00	0,00
D) Variaciones de patrimonio neto por ingresos y gastos imputados directamente al patrimonio neto (B.1+C.1)		
E) Ajustes por cambios de criterio	-1.145,21	221.639,22
F) Ajustes por errores		
G) Variaciones en la dotación fundacional		
H) Otras variaciones		
I) RESULTADO TOTAL, VARIACIÓN DEL PATRIMONIO NETO EN EL EJERCICIO (A.4+D+E+F+G+H)	1.038.275,70	-5.249,59

Memoria completa en www.roviralta.org

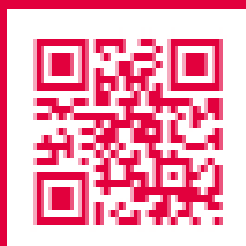

FUNDACION

mariafranciscade

ROVIRALTA

Avda. de Bruselas, 15 4º 28108 Alcobendas (Madrid) T+34 915 560 228 F+34 915 563 736
www.roviralta.org